



รายงานผลการปฏิบัติงาน
ประจำปีงบประมาณ พ.ศ. ๒๕๖๕



องค์การบริหารส่วนตำบลมะค่า ตำบลมะค่า
อำเภอโนนไทย จังหวัดนครราชสีมา



รายงานผลการปฏิบัติงาน
ประจำปีงบประมาณ พ.ศ. ๒๕๖๕

องค์การบริหารส่วนตำบลมะค่า ตำบลมะค่า
อำเภอโนนไทย จังหวัดนครราชสีมา

บทนำ

องค์การบริหารส่วนตำบลมะค่า เป็นองค์กรปกครองส่วนท้องถิ่นที่มุ่งแก้ไขปัญหาความเดือดร้อน ความต้องการของประชาชนในชุมชนและบริหารงานตามนโยบายเพื่อพัฒนาท้องถิ่น ให้มีความสอดคล้องกับ นโยบายของรัฐบาล ซึ่งจะต้องประสานงานกับส่วนราชการทุกภาคส่วน ทั้งส่วนกลาง ส่วนภูมิภาค และท้องถิ่น ตลอดจนรัฐวิสาหกิจและองค์กรเอกชนทุกภาคส่วนโดยยึดหลักธรรมาภิบาล ในการปฏิบัติงานเพื่อนำไปสู่การ บำบัดทุกข์บำรุงสุขให้แก่ประชาชนทุกคนในชุมชน ปัญหาความต้องการของประชาชนมีความหลากหลายเพื่อ ตอบสนองความต้องการของประชาชนนั้นจะต้องเอาประชาชนเป็นศูนย์กลางโดยอาศัยหลักการปกครองแบบ หลัก ธรรมาภิบาล อันได้แก่ หลักคุณธรรม หลักนิติธรรม หลักความคุ้มค่า หลักความโปร่งใส หลักการมีส่วนร่วม หลัก ความรับผิดชอบ อันจะนำไปสู่การอยู่ร่วมกันอย่างสมานฉันท์ และการจัดสรรงบประมาณเพื่อการดำเนินกิจกรรม หรือโครงการต่าง ๆ ที่สำคัญคือ ต้องมีอยู่ในแผนการพัฒนาขององค์การบริหารส่วนตำบลเพราะมีระเบียบ กฎหมายรองรับให้ดำเนินการได้ องค์การบริหารส่วนตำบลได้ปฏิบัติตามหลักการดังกล่าวโดยเอาประชาชนเป็น ศูนย์กลางในการพัฒนาท้องถิ่นมีส่วนร่วมในการแก้ไขปัญหาดังกล่าว รวมทั้งการตอบสนองความต้องการของ ประชาชนโดยจะเห็นได้จากรายงานผลการปฏิบัติงานด้านต่างๆ ในรอบปีที่ผ่านมาในรายงานผลการปฏิบัติงาน ประจำปีเล่มนี้

องค์การบริหารส่วนตำบลมะค่า

สารบัญ

		หน้า
บทนำ		ก
ส่วนที่ ๑	สภาพทั่วไปและข้อมูลพื้นฐาน	๑ - ๒๐
ส่วนที่ ๒	ยุทธศาสตร์การพัฒนากองการปกครองส่วนท้องถิ่น คำแถลงนโยบายของนายกองค์การบริหารส่วนตำบลมะค่า	๒๑ - ๗๙ ๘๐ - ๘๒
ส่วนที่ ๓	สรุปผลการดำเนินการประจำปีงบประมาณ พ.ศ. ๒๕๖๕	๘๓ - ๙๓

ส่วนที่ ๑

สภาพทั่วไปและข้อมูลพื้นฐาน

๑. ด้านกายภาพ

๑.๑ ที่ตั้งของหมู่บ้าน

ตำบลมะค่าเดิมขึ้นอยู่กับตำบลถนนโพธิ์ ประชาชนส่วนใหญ่ที่มาตั้งถิ่นฐานมาจากหลายพื้นที่ มีต้นมะค่าขึ้นอยู่ในหมู่บ้าน ลักษณะไม่เหมือนกับมะค่าต้นอื่น คือมีลักษณะคล้ายคนยืนขาโก่งจึงเรียกว่า “บ้านมะค่าโงงโคง” ต่อมาจึงตัดคำว่า “โงงโคง” ออก จึงเหลือแต่คำว่า “มะค่า” เพียงคำเดียวขององค์การบริหารส่วนตำบลมะค่า เป็นองค์กรปกครองส่วนท้องถิ่นหนึ่งในจำนวน ๑๒ แห่งที่อยู่ในเขตพื้นที่อำเภอโนนไทย จังหวัดนครราชสีมา อยู่ห่างจากที่ว่าการอำเภอโนนไทยประมาณ ๕ กิโลเมตร และอยู่ห่างจากศาลากลางจังหวัดนครราชสีมา ประมาณ ๓๕ กิโลเมตร

องค์การบริหารส่วนตำบลมะค่า จัดตั้งตามพระราชบัญญัติสภาตำบล และองค์การบริหารส่วนตำบล พ.ศ. ๒๕๓๗ เมื่อวันที่ ๒๓ กุมภาพันธ์ ๒๕๔๐ ตำบลมะค่า ตั้งอยู่ทางทิศตะวันออกเฉียงเหนือของอำเภอโนนไทย จังหวัดนครราชสีมา มีระยะทางห่างจากอำเภอโนนไทย ๕ กิโลเมตร ไปตามถนนสายอำเภอโนนไทย - ขามสะแกแสง โดยมีอาณาเขต ติดต่อดังนี้

ทิศเหนือ ติดต่อกับ บ้านหนองตาแมน ตำบลถนนโพธิ์ และบ้านห้วยน้อย ตำบลหนองหอย กิ่งอำเภอพระทองคำ

ทิศใต้ ติดต่อกับ บ้านโนนพุทรา ตำบลด่านจาก และบ้านดอนทะยิง ตำบลโนนไทย

ทิศตะวันออก ติดต่อกับ บ้านแจ้ง และบ้านถนนโพธิ์ ตำบลถนนโพธิ์

ทิศตะวันตก ติดต่อกับ บ้านดอนทะยิง และบ้านใหม่ ตำบลโนนไทย

องค์การบริหารส่วนตำบลมะค่ามีเนื้อที่ประมาณ ๕๔.๕๙ ตารางกิโลเมตร หรือประมาณ ๓๔,๑๒๐ ไร่ คิดเป็นร้อยละ ๑๐.๒๘ ของเนื้อที่อำเภอโนนไทย โดยแยกเป็นรายหมู่บ้าน ดังนี้

หมู่ที่ ๑ บ้านคู

หมู่ที่ ๒ บ้านหนองไผ่

หมู่ที่ ๓ บ้านมะเกลือ

หมู่ที่ ๔ บ้านโกรกกระสัง

หมู่ที่ ๕ บ้านมะค่า

หมู่ที่ ๖ บ้านทุ่งหนองแหวน

หมู่ที่ ๗ บ้านหนองคุ่ม

หมู่ที่ ๘ บ้านหนองโพธิ์

หมู่ที่ ๙ บ้านหนองกระพุ่ม

หมู่ที่ ๑๐ บ้านจันทร์คุ่ม

ข้อมูลเกี่ยวกับศักยภาพขององค์การบริหารส่วนตำบลมะค่า

คณะผู้บริหารองค์การบริหารส่วนตำบลมะค่า

๑. นายณรงค์	พลกล้า	นายกองค์การบริหารส่วนตำบลมะค่า
๒. นายแหว	ทองดี	รองนายกองค์การบริหารส่วนตำบลมะค่า (คนที่ ๑)
๓. นายรัชชัย	เข้มสันเทียะ	รองนายกองค์การบริหารส่วนตำบลมะค่า (คนที่ ๒)
๔. นายแอด	พิพัฒน์	เลขานุการนายกองค์การบริหารส่วนตำบลมะค่า

โครงสร้างคณะผู้บริหาร

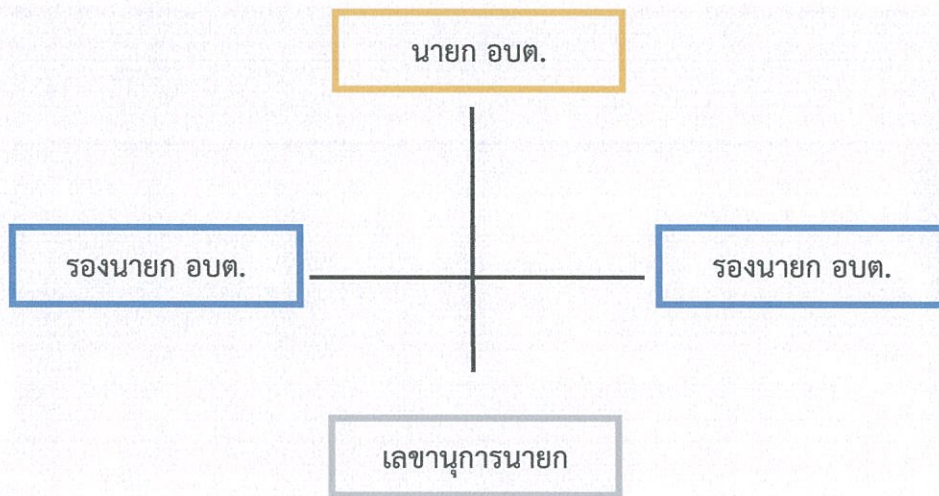

ข้อมูลด้านการศึกษาคณะผู้บริหาร

คณะผู้บริหาร	ระดับการศึกษา
นายกองค์การบริหารส่วนตำบล	มัธยมศึกษาตอนปลาย
รองนายกองค์การบริหารส่วนตำบล (คนที่ ๑)	มัธยมศึกษาตอนต้น
รองนายกองค์การบริหารส่วนตำบล (คนที่ ๒)	มัธยมศึกษาตอนปลาย
เลขานุการนายกองค์การบริหารส่วนตำบล	ประถมศึกษาปีที่ ๔

สมาชิกองค์การบริหารส่วนตำบลมะค่า

๑. นายอำนาจ จันทร์สันเทียะ	สมาชิกองค์การบริหารส่วนตำบลมะค่าหมู่ที่ ๑
๒. นายจักรพงษ์ สิทธิประเสริฐ	สมาชิกองค์การบริหารส่วนตำบลมะค่าหมู่ที่ ๑
๓. นางอบ ศรีบำรุง	สมาชิกองค์การบริหารส่วนตำบลมะค่าหมู่ที่ ๒
๔. นายสมบัติ ครุฑหมื่นไวย	สมาชิกองค์การบริหารส่วนตำบลมะค่าหมู่ที่ ๓ (ประธานสภา)
๕. นายภูพาน เทียนสันเทียะ	สมาชิกองค์การบริหารส่วนตำบลมะค่าหมู่ที่ ๓
๖. นายสมชาย จีบสันเทียะ	สมาชิกองค์การบริหารส่วนตำบลมะค่าหมู่ที่ ๔
๗. นายสุคนธ์ เคียนตะขบ	สมาชิกองค์การบริหารส่วนตำบลมะค่าหมู่ที่ ๕
๘. นางสาวมารถ สิทธิกลาง	สมาชิกองค์การบริหารส่วนตำบลมะค่าหมู่ที่ ๕
๙. นายแก้ว ชนะภัย	สมาชิกองค์การบริหารส่วนตำบลมะค่าหมู่ที่ ๖
๑๐. นางทองแมน แก้วเมืองน้อย	สมาชิกองค์การบริหารส่วนตำบลมะค่าหมู่ที่ ๖
๑๑. นายสนธยา พาขุนทด	สมาชิกองค์การบริหารส่วนตำบลมะค่าหมู่ที่ ๗
๑๒. นายพิชิต ภูกลาง	สมาชิกองค์การบริหารส่วนตำบลมะค่าหมู่ที่ ๗
๑๓. นายอารี จันทร์วี	สมาชิกองค์การบริหารส่วนตำบลมะค่าหมู่ที่ ๘
๑๔. นายแจ้ง แก้วถาวร	สมาชิกองค์การบริหารส่วนตำบลมะค่าหมู่ที่ ๘
๑๕. นายสวงค์ วอสูงเนิน	สมาชิกองค์การบริหารส่วนตำบลมะค่าหมู่ที่ ๙
๑๖. นายเอนก เพชรสุข	สมาชิกองค์การบริหารส่วนตำบลมะค่าหมู่ที่ ๑๐ (รองประธานสภา)
๑๗. นายสุรศักดิ์ พิพัฒน์	สมาชิกองค์การบริหารส่วนตำบลมะค่าหมู่ที่ ๑๐

โครงสร้างการแบ่งส่วนราชการ (จำนวน ๔ สำนัก/กอง)	
พนักงานส่วนท้องถิ่น	พนักงานจ้าง
๑. สำนักงานปลัด	
(๑) ปลัดองค์การบริหารส่วนตำบล	- พนักงานจ้างทั่วไป
(๒) หัวหน้าสำนักปลัด	(๑) คนงานทั่วไป
(๓) นักวิเคราะห์นโยบายและแผน	(๒) พนักงานขับรถยนต์
(๔) นักพัฒนาชุมชน	
(๕) นักทรัพยากรบุคคล	
(๖) นักจัดการงานทั่วไป	
(๗) เจ้าพนักงานธุรการ	
(๘) เจ้าพนักงานสาธารณสุข	
(๙) เจ้าพนักงานงานป้องกันและบรรเทาสาธารณภัย	

พนักงานส่วนท้องถิ่น		พนักงานจ้าง
๒. กองคลัง		
(๑) ผู้อำนวยการกองคลัง		-
(๒) นักวิชาการเงินและบัญชี		
(๓) เจ้าพนักงานจัดเก็บรายได้		
(๔) เจ้าพนักงานพัสดุ		
(๕) เจ้าพนักงานการเงินและบัญชี		
๓. กองช่าง		
(๑) ผู้อำนวยการกองช่าง		- พนักงานจ้างตามภารกิจ
(๒) นายช่างโยธา		(๑) ผู้ช่วยนายช่างโยธา
		- พนักงานจ้างทั่วไป
		(๑) คนงานทั่วไป
๔. กองการศึกษา		
(๑) ผู้อำนวยการกองการศึกษา		- พนักงานจ้างทั่วไป
(๒) ครู		(๑) คนงานทั่วไป
(๓) เจ้าพนักงานธุรการ		
รวม	จำนวน ๑๙ คน	จำนวน ๕ คน

องค์การบริหารส่วนตำบลมะค่าแบ่งโครงสร้างการบริหารงานออกเป็น 1 สำนัก กับอีก ๓ กอง ทั้งหมด ๔ ส่วนราชการ พนักงานส่วนท้องถิ่น จำนวน ๑๙ คน พนักงานจ้าง จำนวน ๕ คน รวมทั้งสิ้น ๒๔ คน โดยมีภารกิจการบริหารงานดังนี้

๑. สำนักงานปลัด

มีภาระหน้าที่เกี่ยวกับงานธุรการสารบรรณการจัดทำแผนพัฒนาตำบลการจัดทำร่างข้อบังคับการ จัดทำทะเบียนคณะผู้บริหาร สมาชิก อบต. การดำเนินการตามนโยบายของรัฐบาล แผนพัฒนาเศรษฐกิจการให้ คำปรึกษางานในหน้าที่และความรับผิดชอบการปกครอง บังคับบัญชา พนักงานส่วนตำบล และพนักงานจ้าง การ บริหารงานบุคคลของ อบต. ทั้งหมด การดำเนินการ เกี่ยวกับการอนุญาตต่างๆ และปฏิบัติหน้าที่อื่นที่เกี่ยวข้อง แบ่งส่วนราชการภายในออกเป็น ๑๐ งาน คือ

๑.๑ งานบริหารทั่วไป

- งานสารบรรณ
- งานอำนวยความสะดวกและข้อมูลข่าวสาร
- งานบริหารงานบุคคล
- งานเลือกตั้ง
- งานวิชาการเกษตร
- งานกิจการสภา
- งานป้องกันและบรรเทาสาธารณภัย
- งานควบคุมและส่งเสริมการท่องเที่ยว
- งานอื่นที่ไม่อยู่ในความรับผิดชอบส่วนใด
- งานอื่นๆ ที่ได้รับมอบหมาย

๑.๒ งานนโยบายและแผน

- งานนโยบายและแผนพัฒนา
- งานวิชาการ
- งานสารสนเทศและระบบคอมพิวเตอร์
- งานงบประมาณ
- งานข้อบัญญัติ อบต.
- งานอื่นๆ ที่ได้รับมอบหมาย

๑.๓ งานกฎหมายและคดี

- งานกฎหมายและนิติกรรม
- งานการดำเนินการทางคดีและศาลปกครอง
- งานร้องเรียนร้องทุกข์และอุทธรณ์
- งานระเบียบการคลัง
- งานอื่นๆ ที่ได้รับมอบหมาย

๑.๔ งานตรวจสอบภายใน

- งานตรวจสอบภายใน
- งานอื่นๆ ที่ได้รับมอบหมาย

แผนการสาธารณสุขและข้อบังคับตำบลการวาง แผนการสาธารณสุขและการประมวลผลและวิเคราะห์ข้อมูลทางสถิติ ที่เกี่ยวข้องกับสาธารณสุขงานเฝ้าระวังโรคการเผยแพร่ฝึกอบรมการให้สุขศึกษาการ จัดทำงบประมาณตามแผนงานสาธารณสุขงานด้านสิ่งแวดล้อม ให้บริการสาธารณสุข การควบคุมการฆ่าสัตว์ จำหน่ายเนื้อสัตว์ และปฏิบัติหน้าที่อื่นที่เกี่ยวข้อง คือ

๑.๕ งานอนามัยและสิ่งแวดล้อม

- งานสุขาภิบาลทั่วไป
- งานสุขาภิบาลโรงงาน
- งานสุขาภิบาลอาหารและสถานประกอบการ
- งานอาชีวอนามัย
- งานอื่นๆ ที่ได้รับมอบหมาย

๑.๖ งานส่งเสริมสุขภาพและสาธารณสุข

- งานอนามัยชุมชน
- งานสาธารณสุขมูลฐาน
- งานควบคุมมาตรฐานอาหารและน้ำ
- งานป้องกันยาเสพติด
- งานอื่นๆ ที่ได้รับมอบหมาย

๑.๗ งานรักษาความสะอาด

- งานควบคุมสิ่งปฏิกูล
- งานรักษาความสะอาดและขนถ่ายสิ่งปฏิกูล
- งานกำจัดมูลฝอยและน้ำเสีย
- งานอื่นๆ ที่ได้รับมอบหมาย

๑.๘ งานควบคุมและจัดการคุณภาพสิ่งแวดล้อม

- งานส่งเสริมและเผยแพร่
- งานควบคุมมลพิษ
- งานศึกษาและวิเคราะห์ผลกระทบสิ่งแวดล้อม
- งานติดตามตรวจสอบ
- งานอื่นๆ ที่ได้รับมอบหมาย

๑.๙ งานควบคุมโรค

- งานการเฝ้าระวัง
- งานระบาดวิทยา
- งานโรคติดต่อและสัตว์นำโรค
- งานอื่นๆ ที่ได้รับมอบหมาย

๑.๑๐ งานบริการสาธารณสุข

- งานรักษาและพยาบาล
- งานชั้นสูตรสาธารณสุข
- งานสัตว์แพทย์และกิจการโรงฆ่าสัตว์
- งานอื่นๆ ที่ได้รับมอบหมาย

๑.๑๑ งานสังคมสงเคราะห์

- งานสังคมสงเคราะห์
- งานสงเคราะห์เด็ก สตรี คนชรา และผู้ด้อยโอกาส
- งานอื่นๆ ที่ได้รับมอบหมาย

๑.๑๒ งานสวัสดิการและพัฒนาชุมชน

- งานสวัสดิการและพัฒนาชุมชน
- งานสวัสดิภาพเด็กและเยาวชน
- งานอื่นๆ ที่ได้รับมอบหมาย

๑.๑๓ งานส่งเสริมอาชีพและพัฒนาสตรี

- งานส่งเสริมอาชีพ
- งานพัฒนาสตรี
- งานอื่นๆ ที่ได้รับมอบหมาย

๒. กองคลัง

มีภาระหน้าที่เกี่ยวกับการจัดทำบัญชีและทะเบียนรับ-จ่ายเงินทุกประเภทงานเกี่ยวกับการเงินการเบิกจ่ายเงินการเก็บรักษาเงิน การนำส่งเงิน การฝากเงิน การตรวจเงิน อบต. รวบรวมสถิติเงินได้ ประเภทต่างๆ การเบิกตัดปีการขยายเวลาเบิกจ่ายงบประมาณการหักภาษีและนำส่งเงินคงเหลือประจำวันการรับ และจ่ายขาดเงินสะสมของ อบต. การยืมเงินทดรองราชการ การจัดหาผลประโยชน์จากสิ่งก่อสร้างและทรัพย์สินของอบต. ตรวจสอบงานของจังหวัดและสำนักงานตรวจเงินแผ่นดินการเร่งรัดใบสำคัญและเงินยืมค้างชำระ การจัดเก็บ ภาษี การประเมินภาษี การเร่งรัดจัดเก็บรายได้ การพัฒนารายได้ การออกใบอนุญาตและค่าธรรมเนียมต่างๆ และปฏิบัติหน้าที่อื่นที่เกี่ยวข้อง แบ่งส่วนราชการภายในออกเป็น ๔ งาน คือ

๒.๑ งานการเงิน

- งานรับเงิน – เบิกจ่ายเงิน
- งานจัดทำฎีกาเบิกจ่ายเงิน
- งานเก็บรักษาเงิน
- งานอื่นๆ ที่ได้รับมอบหมาย

๒.๒ งานบัญชี

- งานการบัญชี
- งานทะเบียนคุมการเบิกจ่าย
- งานการเงินและงบทดลอง
- งานงบแสดงฐานะทางการเงิน
- งานอื่นๆ ที่ได้รับมอบหมาย

๒.๓ งานพัฒนาและจัดเก็บรายได้

- งานภาษีอากร ค่าธรรมเนียมและค่าเช่า
- งานพัฒนารายได้
- งานควบคุมกิจการค้าและค่าปรับ
- งานทะเบียนควบคุมและเร่งรัดรายได้
- งานอื่นๆ ที่ได้รับมอบหมาย

๒.๔ งานทะเบียนทรัพย์สินและพัสดุ

- งานทะเบียนทรัพย์สินและแผนที่ภาษี
- งานพัสดุ
- งานทะเบียนเบิกจ่ายวัสดุครุภัณฑ์และยานพาหนะ
- งานอื่นๆ ที่ได้รับมอบหมาย

๓. กองช่าง

มีภาระหน้าที่เกี่ยวกับการสำรวจออกแบบและจัดทำโครงการ ใช้จ่ายเงินของ อบต. การอนุมัติ เพื่อดำเนินการตามโครงการที่ตั้งจ่ายจากเงินรายได้ของ อบต. งานบำรุงซ่อม และจัดทำทะเบียน สิ่งก่อสร้าง ที่อยู่ในความรับผิดชอบของ อบต. การให้คำแนะนำปรึกษา เกี่ยวกับการจัดทำโครงการ และการออกแบบ ก่อสร้าง แก่อบต. และหน่วยงานอื่นที่เกี่ยวข้อง งานควบคุมอาคาร การดูแล ควบคุม ปรีक्षा ซ่อมแซม วัสดุครุภัณฑ์ และปฏิบัติหน้าที่อื่นที่เกี่ยวข้อง แบ่งส่วนราชการภายในออกเป็น ๔ งาน คือ

๓.๑ งานก่อสร้าง

- งานก่อสร้างและบูรณะถนน
- งานก่อสร้างและบูรณะสภาพและโครงการพิเศษ
- งานระบบข้อมูลและแผนที่เส้นทางคมนาคม
- งานบำรุงรักษาเครื่องจักรและยานพาหนะ
- งานอื่นๆ ที่ได้รับมอบหมาย

๓.๒ งานออกแบบและควบคุมอาคาร

- งานสถาปัตยกรรมและมัณฑศิลป์
- งานวิศวกรรม
- งานประเมินราคา
- งานควบคุมการก่อสร้างอาคาร
- งานบริการข้อมูลและหลักเกณฑ์
- งานออกแบบ
- งานอื่นๆ ที่ได้รับมอบหมาย

๔.๓ งานฝ่ายกิจการโรงเรียน

- งานจัดการศึกษา
- งานพลศึกษา
- งานทดสอบประเมินผลและตรวจวัดผลการเรียน
- งานบริการและบำรุงสถานศึกษา
- งานศูนย์พัฒนาเด็กเล็ก
- งานอื่นๆ ที่ได้รับมอบหมาย

ด้านการคลัง

งบแสดงผลการดำเนินงานรายจ่ายจากเงินรายรับ

ตั้งแต่วันที่ ๑ ตุลาคม ๒๕๖๔ ถึงวันที่ ๓๐ กันยายน ๒๕๖๕

รายการ/หมวด	ประมาณการ	รายจ่ายจาก เงินงบประมาณ
รายจ่าย		
งบกลาง	๙,๓๑๔,๙๐๘.๐๐	๘,๖๐๓,๔๔๓.๐๐
เงินเดือน (ฝ่ายการเมือง)	๒,๓๑๑,๙๒๐.๐๐	๑,๓๖๘,๐๘๑.๐๐
เงินเดือน (ฝ่ายประจำ)	๘,๑๗๖,๗๖๐.๐๐	๗,๗๓๖,๖๔๐.๐๐
ค่าตอบแทน	๑,๗๓๕,๔๔๕.๐๐	๖๑๒,๓๓๘.๐๐
ค่าใช้สอย	๓,๘๓๙,๔๔๙.๐๐	๑,๔๕๖,๔๑๓.๖๙
ค่าวัสดุ	๑,๘๐๒,๓๓๒.๐๐	๘๕๘,๗๖๘.๕๙
ค่าสาธารณูปโภค	๓๔๖,๒๐๐.๐๐	๓๑๓,๐๐๔.๐๐
ค่าครุภัณฑ์	๕๕๐,๓๐๐	๔๐๓,๘๕๐.๐๐
ค่าที่ดินและสิ่งก่อสร้าง	๒,๙๑๘,๑๐๐.๐๐	๑,๕๔๒,๗๙๐.๐๐
รายจ่ายอื่น	-	-
เงินอุดหนุน	๑,๒๓๕,๖๐๐.๐๐	๙๘๑,๘๐๐.๐๐
รวมรายจ่าย	๓๒,๒๓๑,๐๑๔.๐๐	๒๓,๘๗๗,๑๒๘.๒๘

รายการ/หมวด	ประมาณการ	รายรับจาก เงินงบประมาณ
รายรับ		
ภาษีอากร	๓๘,๐๕๐.๐๐	๑๒๙,๓๒๙.๐๘
ค่าธรรมเนียม ค่าปรับ และใบอนุญาต	๗๑,๒๐๐.๐๐	๓๓,๗๔๗.๐๐
รายได้จากทรัพย์สิน	๒๕๐,๐๐๐.๐๐	๑๓๗,๒๓๗.๕๒
รายได้เบ็ดเตล็ด	๘๖,๐๒๐.๐๐	๑๑,๐๐๐.๐๐
ภาษีจัดสรร	๑๓,๘๗๒,๐๐๐.๐๐	๑๗,๒๐๐,๕๕๘.๙๘
เงินอุดหนุนทั่วไป	๑๗,๙๑๓,๒๔๔.๐๐	๑๓,๔๕๑,๗๙๔.๐๐
รวมรายรับ	๓๒,๒๓๑,๐๑๔	๓๐,๙๖๓,๖๖๖.๖๔
รายรับสูงกว่ารายจ่าย		๗,๐๘๖,๕๓๘.๓๖

บทบาท/การมีส่วนร่วมของประชาชนในกิจการทางการเมืองและการบริหาร

ประชาชนในเขตองค์การบริหารส่วนตำบลมะค่า มีส่วนร่วมในการบริหารงานขององค์การบริหารส่วนตำบล ประชาชนในเขตองค์การบริหารส่วนตำบลยังมีส่วนร่วมในการบริหารงาน การช่วยเหลืองานขององค์การบริหารส่วนตำบล เสนอแนะในกิจกรรมขององค์การบริหารส่วนตำบลในการดำเนินงานต่างๆ เช่น การประชุมจัดทำแผนพัฒนาตำบล , ประชุมประชาคมแก้ไขปัญหาความยากจน , ประชุมการจัดอบรมกระบวนการชุมชนเข้มแข็ง การรณรงค์ต่อต้านยาเสพติด ฯลฯ

๑.๒ ลักษณะภูมิประเทศ

ตำบลมะค่ามีลักษณะพื้นที่เป็นที่ราบบริเวณกว้างออกไปทางทิศตะวันออกเฉียงเหนือ ส่วนใหญ่เป็นพื้นที่ราบเพื่อการเกษตร พื้นที่ส่วนใหญ่มีสภาพแห้งแล้ง ดินเป็นดินทรายปนดินเหนียว มีความกร่อยเนื่องจากมีแร่โซเดียมปะปนอยู่ มีลำห้วยชันโพรง และลำห้วยน้อยไหลผ่าน มีความสูงจากระดับน้ำทะเลประมาณ ๒๐๐ เมตร

๑.๓ ลักษณะภูมิอากาศ

ลักษณะอากาศโดยทั่วไป อยู่ภายใต้อิทธิพลของลมมรสุมที่พัดประจำเป็นฤดูกาล ๒ ชนิด ได้แก่ ลมที่พัดจากทิศตะวันออกเฉียงเหนือในฤดูหนาว เรียกว่าลมมรสุมตะวันออกเฉียงเหนือ ทำให้เกิดภาวะอากาศหนาวเย็นและแห้งแล้ง และลมมรสุมตะวันตกเฉียงใต้ ซึ่งพัดจากทิศตะวันตกเฉียงใต้ ทำให้เกิดอากาศชุ่มชื้นและฝนตกทั่วไป อุณหภูมิเฉลี่ย ๒๖ – ๓๓ องศาเซลเซียส ปริมาณฝนเฉลี่ย ๑,๐๗๐.๕๐ มิลลิเมตร

๑.๔ ลักษณะของดิน

ลักษณะเป็นกลุ่มดินไร่ เป็นดินชุดพินาย ในบางส่วนของพื้นที่เป็นดินทรายและดินนาเค็มน้อย เหมาะกับการปลูกข้าว และพืชไร่ เช่น ข้าวโพด ปอ และไม้ผล เช่น มะขามเทศ แต่สำหรับมะม่วง มะพร้าว จะให้ผลผลิตปานกลาง

๑.๕ ลักษณะของแหล่งน้ำ

แหล่งน้ำธรรมชาติ

- ลำห้วย ๓ สาย ได้แก่ ห้วยชันโพรง ห้วยน้อย ห้วยโกรก
 - บึง หนอง จำนวน ๒ แห่ง ได้แก่ บึงหนองดุม บึงบ้านคู
- แหล่งน้ำที่สร้างขึ้น
- ฝาย จำนวน ๙ แห่ง
 - ทำนบดิน จำนวน ๙ แห่ง
 - สระน้ำ จำนวน ๒๖ แห่ง
 - บ่อบาดาล จำนวน ๑๘ แห่ง
 - บ่อน้ำตื้น จำนวน ๕ แห่ง

๑.๖ ลักษณะของไม้และป่าไม้

ตำบลมะค่าเป็นตำบลที่ขาดแคลนทรัพยากรธรรมชาติที่เอื้อประโยชน์ต่อการพัฒนาพื้นที่ มีเพียงลำห้วยที่เอื้อประโยชน์ต่อราษฎร จำนวน ๒ สาย ได้แก่ ห้วยชันโพรง และห้วยน้อย นอกจากลำห้วยแล้วยังมีบึงหนองดุม ซึ่งเป็นบึงน้ำขนาดเล็กที่ยังพอเก็บกักน้ำให้ราษฎรได้ใช้ประโยชน์ได้บ้างในพื้นที่ใกล้เคียง

นอกจากนี้ ยังมีพื้นที่ป่าชุมชนอยู่ ๑ แห่ง ได้แก่ บริเวณท่าเลเลี้ยงสัตว์สาธารณประโยชน์บ้านมะค่า เป็นลักษณะป่าโปร่งป่าแดง มีการใช้ประโยชน์โดยส่งเสริมการเกษตรเป็นพื้นที่อีสานเขียว

๒. ด้านการเมือง/การปกครอง

๒.๑ เขตการปกครอง

องค์การบริหารส่วนตำบลมะค่าแบ่งการปกครองออกเป็น ๑๐ หมู่บ้าน ประกอบด้วย

หมู่ที่ ๑	บ้านคู	นายแผน	จอมเกาะ	กำนันตำบลมะค่า
หมู่ที่ ๒	บ้านหนองไม้	นายชูชาติ	ทูนสันเทียะ	ผู้ใหญ่บ้าน
หมู่ที่ ๓	บ้านมะเกลือ	นางสมมุง	ก้อนสูงเนิน	ผู้ใหญ่บ้าน
หมู่ที่ ๔	บ้านโกรกกระสัง	นายสมเกียรติ	มรดก	ผู้ใหญ่บ้าน
หมู่ที่ ๕	บ้านมะค่า	นายชอบ	หมวดสันเทียะ	ผู้ใหญ่บ้าน
หมู่ที่ ๖	บ้านทุ่งหนองแหวน	นายสายรุ้ง	กอบสันเทียะ	ผู้ใหญ่บ้าน
หมู่ที่ ๗	บ้านหนองดุม	นายวีระ	กาจกลางดอน	ผู้ใหญ่บ้าน
หมู่ที่ ๘	บ้านหนองโพธิ์	นายชูชัย	ซิมสันเทียะ	ผู้ใหญ่บ้าน
หมู่ที่ ๙	บ้านหนองกระทุ่ม	นายสมศักดิ์	แผ้วสูงเนิน	ผู้ใหญ่บ้าน
หมู่ที่ ๑๐	บ้านจันทร์ดุม	นายจิรวัดณ์	สังข์ใจสม	ผู้ใหญ่บ้าน

๒.๒ การเลือกตั้ง

องค์การบริหารส่วนตำบลมะค่าแบ่งเขตการเลือกตั้งเป็นจำนวน ๑๐ เขต คือเขตเลือกตั้งที่ ๑ ถึงเขตเลือกตั้งที่ ๑๐

๓. ประชากร

๓.๑ ข้อมูลเกี่ยวกับประชากร

ประชากรในตำบลมะค่ามีจำนวนทั้งสิ้น ๔,๑๕๔ คน แยกเป็นชายจำนวน ๒,๐๑๔ คน หญิง ๒,๑๔๐ คน จำนวนครัวเรือนทั้งสิ้น ๔,๒๕๖ ครัวเรือน แยกเป็น

หมู่ที่	ชื่อหมู่บ้าน	ชาย (คน)	หญิง (คน)	รวม (คน)	ครัวเรือน (หลังคาเรือน)
๑	บ้านคู	๑๑๘	๑๑๒	๒๓๐	๕๒
๒	บ้านหนองไผ่	๑๙๗	๒๐๖	๔๐๓	๑๑๙
๓	บ้านมะเกลือ	๓๓๓	๓๒๐	๖๕๓	๑๙๗
๔	บ้านโกรกกระสัง	๑๒๖	๑๘๖	๓๑๒	๙๖
๕	บ้านมะค่า	๓๑๖	๒๙๓	๖๐๙	๑๙๕
๖	บ้านทุ่งหนองแหวน	๒๒๕	๒๓๑	๔๕๖	๑๒๙
๗	บ้านหนองดุม	๒๔๘	๒๘๒	๕๓๐	๑๙๐
๘	บ้านหนองโพธิ์	๑๗๐	๑๙๓	๓๖๓	๙๙
๙	บ้านหนองกระทุ่ม	๙๖	๑๐๕	๒๐๑	๕๖
๑๐	บ้านจันทร์ดุม	๑๘๕	๒๑๒	๓๙๗	๑๒๓
รวมทั้งสิ้น		๒,๐๑๔	๒,๑๔๐	๔,๑๕๔	๑,๒๕๖

๓.๒ ช่วงอายุและจำนวนประชากร

กลุ่มอายุ	จำนวนประชากร		
	ชาย	หญิง	รวม
น้อยกว่า ๑ ปี	๑๙	๒๑	๔๐
๑ - ๑๐ ปี	๒๐๙	๒๑๑	๔๒๐
๑๑ - ๒๐ ปี	๒๓๖	๒๖๐	๔๙๖
๒๑ - ๓๐ ปี	๒๘๓	๒๗๐	๕๕๓
๓๑ - ๔๐ ปี	๓๔๗	๓๐๙	๖๕๖
๔๑ - ๕๐ ปี	๓๓๐	๓๔๘	๖๗๘
๕๑ - ๖๐ ปี	๒๗๗	๒๙๗	๕๗๔
๖๑ - ๗๐ ปี	1๗๒	๒๑๐	๓๘๒
๗๑ - ๘๐ ปี	๙๗	๑๑๑	๒๐๘
๘๑ - ๙๐ ปี	๓๖	๕๓	๘๙
๙๑ - ๑๐๐ ปี	๔	๑๗	๒๑
มากกว่า ๑๐๐ ปี	๑	๐	๑

๔. สภาพทางสังคม

๔.๑ การศึกษา

แสดงข้อมูลโรงเรียน

ลำดับ	ชื่อสถานศึกษา	สังกัด	จำนวนห้องเรียน	จำนวนครู	จำนวนนักเรียน
๑	ร.ร.บ้านมะเกลือโกรกกระสัง	สปข.	๗	๑	๒๘
๒	ร.ร.บ้านมะค่าดอนทะยิง	สปข.	๘	๖	๕๓
๓	ร.ร.บ้านหนองคูม	สปข.	๑๒	๑๗	๓๐๒
รวม	๓ โรงเรียน	สปข.	๒๓	๒๔	๓๘๓

๕.๑.๒ ศูนย์พัฒนาเด็กเล็กองค์การบริหารส่วนตำบลมะค่า จำนวน ๑ ศูนย์ นักเรียน ๓๕ คน

๕.๑.๓ การศึกษานอกโรงเรียน

- ๑) ศูนย์การเรียนชุมชน จำนวน ๑ แห่ง ครู ๒ คน
 - นักเรียนระดับประถมศึกษา ๒๕ คน
 - นักเรียนระดับมัธยมศึกษาตอนต้น ๒๐ คน
 - นักเรียนระดับมัธยมศึกษาตอนปลาย ๓๕ คน
- ๑) ที่อ่านหนังสือประจำหมู่บ้าน จำนวน ๗ แห่ง
- ๒) ศูนย์กีฬาตำบล จำนวน ๑ แห่ง

ตารางแสดงข้อมูลการศึกษาของประชาชน

หมู่ที่	ระดับการศึกษา					
	ป. ๑ - ๔	ป. ๖	ม. ๓	ม. ๖ , ปวช.	อนุปริญญา, ปวส.,ปกศ. สูง, ปวท.	ปริญญาตรี หรือสูงกว่า
๑	๑๐	๓๒	๒๐	๕๐	๖	๓
๒	๓๖	๕๓	๑๐๖	๑๑๒	๑๒	๖
๓	๗๒	๑๐๓	๑๗๐	๑๒๔	๒๘	๑๕
๔	๘๐	๖๕	๘๗	๔๔	๒๒	๖
๕	๗๐	๑๐๕	๑๒๐	๑๗๐	๓๔	๒๔
๖	๖๐	๗๖	๑๒๖	๑๔๕	๒๕	๘
๗	๘๙	๗๓	๑๕๐	๑๗๖	๓๗	๓๑
๘	๔๐	๕๘	๘๕	๙๓	๒๖	๒๓

๔.๒ สาธารณสุข

๔.๒.๑ สถานบริการสาธารณสุข

- โรงพยาบาลส่งเสริมสุขภาพ ๑ แห่ง

๔.๒.๒ จำนวนบุคลากรทางสาธารณสุข

- เจ้าหน้าที่สาธารณสุข ๔ คน
- อาสาสมัครสาธารณสุข (อสม.) ๙๔ คน

๔.๓ อาชญากรรม

ตำบลมะค่าอยู่ในเขตพื้นที่รับผิดชอบของสถานีตำรวจภูธรโนนไทย ประกอบกับแต่ละหมู่บ้าน มีอาสาสมัครตำรวจบ้าน ชูรักษาความสงบหมู่บ้าน คอยเป็นกำลังสำคัญในการแจ้งเบาะแสและข้อมูลข่าวสารให้กับทางราชการทราบอยู่ตลอดเวลาทำให้ปัญหาอาชญากรรมในพื้นที่อยู่ในระดับน้อย

๔.๔ ยาเสพติด

ตำบลมะค่าประชากรส่วนใหญ่ประกอบอาชีพเกษตรกรรมทำนา ทำไร่ อาทิไร่มันสำปะหลัง ไร่ข้าวโพด เป็นต้น ปัญหายาเสพติดในพื้นที่ส่วนใหญ่เกิดจากกลุ่มบุคคลภายนอกที่มาอาศัยอยู่ในพื้นที่และมาชักชวนกลุ่มเยาวชนในพื้นที่ แต่เนื่องจากพื้นที่อยู่ในความรับผิดชอบของสถานีตำรวจภูธรโนนไทย คอยสอดส่องดูแลและหาเบาะแสผู้กระทำความผิดอยู่เป็นประจำ ประกอบกับแต่ละชุมชนมีอาสาสมัครตำรวจบ้าน ชูรักษาความสงบหมู่บ้าน คอยแจ้งเบาะแสและข้อมูลข่าวสารให้กับทางราชการทำให้ปัญหายาเสพติดในตำบลมะค่าไม่มี

๔.๕ การสังคมสงเคราะห์

องค์การบริหารส่วนตำบลมะค่าได้ดำเนินการด้านสังคมสงเคราะห์ ดำเนินการจ่ายเบี้ยยังชีพให้กับผู้สูงอายุ ผู้พิการ และผู้ป่วยเอดส์ รับลงทะเบียนและประสานโครงการเงินอุดหนุนเพื่อการเลี้ยงดูเด็กแรกเกิด ประสานการรับ บัตรผู้พิการ ได้ดำเนินการดูแลผู้ด้อยโอกาสในสังคมให้มีความเป็นอยู่ที่ดีขึ้น

๕. ระบบบริการพื้นฐาน

๕.๑ การคมนาคมขนส่ง

ตำบลมะค่ามีเส้นทางคมนาคม ดังนี้

การคมนาคมขนส่งทางบก ถนนสายหลักที่สำคัญได้แก่

- ๑) ทางหลวงแผ่นดินสายอำเภอโนนไทย – ขามสะแกแสง ระหว่าง กม.ที่ ๔ ถึง กม.ที่ ๗
- ๒) ถนน รพช.นครราชสีมา สายบ้านมะค่า – โตนด
 - ถนนลาดยาง ๔ สาย
 - ถนนคอนกรีตเสริมเหล็ก ๔๕ สาย
 - ถนนลูกรัง ๔๗ สาย
 - ถนนดิน ๒๖ สาย

ถนนดินและถนนลูกรัง มีสภาพเป็นหลุมเป็นบ่อ และจะละเป็นโคลนในช่วงฤดูฝนในบางช่วง

๕.๒ การไฟฟ้า

- มีไฟฟ้าใช้ ๑๐ หมู่บ้าน ๑,๒๕๐ หลังคาเรือน จำนวนผู้ใช้ไฟ ๔,๑๒๒ คน
- สภาพปัญหา พื้นที่ให้บริการไฟฟ้าไม่ทั่วถึง ได้แก่ บ้านโกรกกระสัง หมู่ที่ ๔ บ้านหนองโพธิ์ หมู่ที่ ๘
- ความต้องการ / โครงการในอนาคต ขยายเขตไฟฟ้า หมู่ที่ ๔ และหมู่ที่ ๘

๕.๓ การประปา

การประปา ตำบลมะค่ามีระบบประปา จำนวน ๑๐ แห่ง ได้แก่

ลำดับ	ชื่อโครงการ	หน่วยงาน	ที่ตั้ง	หมายเหตุ
๑	ประปาหมู่บ้าน	อบต.	ม. ๑	
๒	ประปาหมู่บ้าน	กรมทรัพย์ฯ	ม. ๒	
๓	ประปาหมู่บ้าน	กรมทรัพย์ฯ	ม. ๓	
๔	ประปาหมู่บ้าน	กรมทรัพย์ฯ	ม. ๔	
๕	ประปาหมู่บ้าน	กรมทรัพย์ฯ	ม. ๕	
๖	ประปาหมู่บ้าน	กรมทรัพย์ฯ	ม. ๖	
๗	ประปาหมู่บ้าน	กรมทรัพย์ฯ	ม. ๗	
๘	ประปาหมู่บ้าน	อบต.	ม. ๘	
๙	ประปาหมู่บ้าน	อบต.	ม. ๙	
๑๐	ประปาหมู่บ้าน	กรมทรัพย์ฯ	ม. ๑๐	

๕.๔ โทรศัพท์

ในเขตเทศบาลตำบลมะค่า มีการสื่อสารที่สำคัญ ได้แก่ ทางโทรศัพท์บ้านและโทรศัพท์เคลื่อนที่ และมีเครือข่ายของโทรศัพท์เคลื่อนที่ที่ใช้ได้อย่างมีประสิทธิภาพ ได้แก่ AIS, DTAC, TRUE

๖. ระบบเศรษฐกิจ

๖.๑ การเกษตร

ตำบลมะค่ามีพื้นที่การเกษตรทั้งสิ้น ๒๘,๗๘๖ ไร่ แบ่งเป็นทำนา ๑๖,๕๑๐ ไร่ พืชไร่ ๙,๑๔๒ ไร่ พืชสวน ๒,๑๓๔ ไร่

๖.๒ การปศุสัตว์

ตาราง แสดงข้อมูลจำนวนสัตว์เลี้ยง (ตัว)

ลำดับ	รายการ	ม.๑	ม.๒	ม.๓	ม.๔	ม.๕	ม.๖	ม.๗	ม.๘	ม.๙	ม.๑๐	รวม
๑	โค	๕๕	๑๔๒	๒๔๓	๑๙๖	๑๘๓	๒๑๙	๑๑๐	๗๗	๓๖	๖๒	๑,๓๒๒
๒	กระบือ	๑๐	๙	๗	๖	-	๑๔	๒๒	๓	-	-	๗๑
๓	สุกร	-	-	๕๒	๘๔	๓	๗๐	๒๙	๑๐	๑๒	๒	๒๖๒
๔	ไก่ พื้นเมือง	๒๖๗	๕๕๑	๓,๖๓๒	๑,๕๕๓	๑,๘๕๗	๘๔๘	๕๖๙	๙๒๖	๖๓๕	๑,๕๗๒	๑๒,๓๙๐
๕	ไก่พันธ์	๓๘	๓๔	-	-	-	-	-	-	-	-	๗๒
๖	ไก่ไข่	-	๔๐	-	-	-	-	-	-	-	-	๔๐
๗	เป็ด	๕๕	๓๘	๗๓	๖๘	๘๒	๓๒	๕๔	๔๓	๓๐	๒๔	๔๙๘
๘	แพะ	-	-	-	-	๓๔	-	-	๑๒๓	-	-	๑๕๗
รวม		๔๒๓	๘๐๔	๔,๐๐๗	๑,๘๙๗	๒,๑๕๗	๑,๑๘๓	๗๘๔	๑,๑๘๒	๗๑๓	๑,๖๖๐	๑๔,๘๐๘

๖.๔ อาชีพและรายได้ของประชากร

ประชากรส่วนใหญ่ประกอบอาชีพเกษตรกรรมเป็นหลัก ได้แก่ ทำนา ทำไร่ เลี้ยงสัตว์ ทำสวน เมื่อว่างจากภาคเกษตรกรรมจะประกอบอาชีพรับจ้างทั่วไป ส่วนคนวัยแรงงานจะออกไปทำงานในโรงงานอุตสาหกรรมตามเขตอุตสาหกรรม

ตารางแสดงข้อมูลอาชีพของประชากร

หมู่ที่	อาชีพ					รวม
	เกษตร	ข้าราชการ รัฐวิสาหกิจ	งานเอกชน	ธุรกิจส่วนตัว (ร้าน/โรงสี)	รับจ้าง	
๑	๗๐	-	-	๔	๒๙	๑๐๓
๒	๙๒	๒	๑๐	๗	๓๑	๑๔๒
๓	๒๔๕	๘	๑๘	๑๕	๔๘	๓๓๔
๔	๑๒๓	๔	๘	๙	๓๖	๑๘๐
๕	๒๕๕	๒๕	๘๑	๑๖	๑๔๑	๕๑๘
๖	๑๓๘	๒	๒๔	๑๐	๕๒	๒๒๖
๗	๒๑๒	๑๒	๔๗	๒๐	๑๔๕	๔๓๖
๘	๑๑๔	๗	๑๔	๑๗	๙๑	๒๔๓
๙	๘๔	๒	๘	๕	๒๕	๑๒๔
๑๐	๑๖๓	๖	๑๓	๑๒	๖๘	๒๖๒
รวม	๑,๔๙๖	๖๘	๒๒๓	๑๑๕	๖๖๖	๒,๕๖๘

๖.๕ การศาสนา ศิลปวัฒนธรรม

ประชาชนตำบลมะค่านับถือศาสนาพุทธร้อยละ ๑๐๐

- วัดในพระพุทธศาสนา จำนวน ๔ แห่ง ได้แก่

- ๑) วัดบ้านหนองไผ่ หมู่ที่ ๒ มีพระภิกษุ ๕ รูป สามเณร - รูป
- ๒) วัดบ้านมะเกลือ หมู่ที่ ๓ มีพระภิกษุ ๓ รูป สามเณร - รูป
- ๓) วัดบ้านมะค่า หมู่ที่ ๕ มีพระภิกษุ ๔ รูป สามเณร - รูป
- ๔) วัดบ้านหนองดุม หมู่ที่ ๗ มีพระภิกษุ ๘ รูป สามเณร - รูป
- ๕) วัดบ้านทุ่งหนองแหวน หมู่ ๖ มีพระภิกษุ ๗ รูป สามเณร - รูป

๖.๖ อุตสาหกรรม

โรงงานอุตสาหกรรมที่ได้รับอนุญาตดำเนินการและประกอบการ จำนวน ๑ แห่ง

ภาคการค้าและบริการ

- ประเภทการค้าและบริการ ได้แก่ ร้านค้า ปิมน้ำมัน และโรงสีข้าว
- หน่วยธุรกิจในพื้นที่ อบต.
 - ปิมน้ำมันและก๊าซ ๓ แห่ง
 - โรงสีข้าว ๕ แห่ง
 - ร้านค้า ๔๑ แห่ง
 - ร้านอาหาร ๒๖ แห่ง
 - ธุรกิจบ้านเช่า ๓ แห่ง
 - ตู้ซ่อมรถ ๑๒ แห่ง

๖.๗ การพาณิชย์และกลุ่มอาชีพ

ตาราง แสดงข้อมูลการรวมกลุ่มอาชีพ

ลำดับที่	ชื่อกลุ่ม	หมู่ที่	จำนวนสมาชิก	ชื่อ - สกุล ประธานกลุ่มฯ
๑	กลุ่มเลี้ยงปลา	๑	๓๐	นายแผน จอมเกาะ
๒	กลุ่มเลี้ยงโค	๑	๖	นายอนันต์ สิทธิประเสริฐ
๓	กลุ่มเลี้ยงไก่	๑	๑๒	นายสมศักดิ์ โยนจ่อหอ
๔	กลุ่มเลี้ยงไก่	๒	๑๔	นายสมชาย ศรีเกาะ
๕	กลุ่มเกษตรกรเพาะเห็ด	๒	๖	นายเชิด ยี่สันเทียะ
๖	กลุ่มทำขนมจีน	๓	๗	นายแนม เทียนสันเทียะ
๗	กลุ่มทำนา	๓	๒๐	นายสมนึก สอดโคกสูง
๘	กลุ่มเลี้ยงไก่	๔	๓๕	น.ส.ละมัย ทำทอง
๙	กลุ่มเลี้ยงโค	๔	๔๐	นายสุพจน์ พลกล้า
๑๐	กลุ่มทำขนม	๔	๑๕	นางสง โฉมสันเทียะ
๑๑	กลุ่มเยาวชนเลี้ยงไก่	๔	๖	นายราชวัตร แผลดสูงเนิน
๑๒	กลุ่มแปรรูปผลผลิตทางการเกษตร	๕	๒๘	นางสามารถ สิทธิกลาง
๑๓	กลุ่มเลี้ยงโค	๕	๓๐	นายประทีป พาขุนทด
๑๔	กลุ่มเลี้ยงไก่	๕	๒๕	นายวิเชียร ชะนะภักดิ์
๑๕	กลุ่มเลี้ยงโค	๖	๑๔	นางทองคุณ หมั่นแก้ว
๑๖	กลุ่มเลี้ยงโค	๗	๓๙	นายเชื้อ เสียนสันเทียะ
๑๗	กลุ่มเลี้ยงไก่	๗	๑๕	นายประกอบ ภูกลาง

ลำดับที่	ชื่อกลุ่ม	หมู่ที่	จำนวนสมาชิก	ชื่อ - สกุล ประธานกลุ่มฯ
๑๘	กลุ่มเลี้ยงปลา	๘	๒๐	นายคำ จิตสันเทียะ
๑๙	กลุ่มเกษตรทฤษฎีใหม่	๘	๙	นายจำลอง ใจรักเรียน
๒๐	กลุ่มไม้ดอกไม้ประดับ	๘	๑๕	นางมาลี ยิ้มละมุล
๒๑	กลุ่มเลี้ยงโค	๙	๑๗	นายมนูญ จิตสันเทียะ
๒๒	กลุ่มเลี้ยงโค	๑๐	๕	นายอุทัย ปิ่นประดับ

๖.๘ สถานที่ท่องเที่ยว พักผ่อนหย่อนใจ

ตำบลมะค่า ไม่มีสถานที่ที่มีศักยภาพในด้านการท่องเที่ยวอยู่ในพื้นที่เลยแม้สักแห่งเดียว สถานที่ที่ประชาชนใช้เป็นที่พักผ่อนหย่อนใจในเวลาเลิกงานก็คือสนามกีฬาประจำหมู่บ้าน ซึ่งจะเป็นเยาวชนและวัยรุ่นหนุ่มสาวเสียเป็นส่วนใหญ่ สนามกีฬาในหมู่บ้าน มีจำนวน ๔ แห่ง ได้แก่ หมู่ที่ ๓ , หมู่ที่ ๕ หมู่ที่ ๗ และ หมู่ที่ ๙

ส่วนที่ ๒

ยุทธศาสตร์การพัฒนากองครักษ์ส่วนท้องถิ่น

๑. ความสัมพันธ์ระหว่างแผนพัฒนาระดับมหภาค

๑.๑ แผนยุทธศาสตร์ชาติ ๒๐ ปี (พ.ศ. ๒๕๖๑ – ๒๕๘๐)

โดยที่รัฐธรรมนูญแห่งราชอาณาจักรไทย มาตรา ๖๕ กำหนดให้รัฐพึงจัดให้มียุทธศาสตร์ชาติเป็นเป้าหมายการพัฒนาประเทศอย่างยั่งยืน ตามหลักธรรมาภิบาลเพื่อใช้เป็นกรอบในการจัดทำแผนต่างๆให้สอดคล้องและบูรณาการกันเพื่อให้เกิดเป็นพลังผลักดันร่วมกันไปสู่เป้าหมายดังกล่าว โดยให้เป็นไปตามที่กำหนดในกฎหมายว่าด้วยการจัดทำยุทธศาสตร์ชาติ และต่อมาได้มีการตราพระราชบัญญัติการจัดทำยุทธศาสตร์ชาติ พ.ศ. ๒๕๖๐ มีผลบังคับใช้เมื่อวันที่ ๑ สิงหาคม ๒๕๖๐ โดยกำหนดให้มีการแต่งตั้งคณะกรรมการยุทธศาสตร์ชาติ เพื่อรับผิดชอบในการจัดทำร่างยุทธศาสตร์ชาติ กำหนดวิธีการการมีส่วนร่วมของประชาชนในการจัดทำร่างยุทธศาสตร์ชาติ ในการติดตาม การตรวจสอบ และการประเมินผล รวมทั้งกำหนดมาตรการส่งเสริมและสนับสนุนให้ประชาชนทุกภาคส่วนดำเนินการให้สอดคล้องกับยุทธศาสตร์ชาติ

เพื่อให้เป็นไปตามที่กำหนดในพระราชบัญญัติการจัดทำ ยุทธศาสตร์ชาติ พ.ศ. ๒๕๖๐ คณะกรรมการยุทธศาสตร์ชาติได้แต่งตั้งคณะกรรมการจัดทำยุทธศาสตร์ชาติด้านต่างๆ รวม ๖ คณะอันประกอบด้วย คณะกรรมการจัดทำยุทธศาสตร์ชาติด้านความมั่นคง คณะกรรมการจัดทำยุทธศาสตร์ชาติด้านการสร้างความสามารถในการแข่งขัน คณะกรรมการจัดทำยุทธศาสตร์ชาติด้านการพัฒนาและเสริมสร้างศักยภาพทรัพยากรมนุษย์ คณะกรรมการจัดทำยุทธศาสตร์ชาติด้านการสร้างโอกาสและความเสมอภาคทางสังคม คณะกรรมการจัดทำยุทธศาสตร์ชาติด้านการสร้างการเติบโตบนคุณภาพชีวิตที่เป็นมิตรต่อสิ่งแวดล้อม และ คณะกรรมการจัดทำยุทธศาสตร์ชาติด้านการปรับสมดุลและพัฒนาระบบการบริหารจัดการภาครัฐ เพื่อรับผิดชอบในการดำเนินการจัดทำร่างยุทธศาสตร์ชาติให้เป็นไปตามหลักเกณฑ์ วิธีการ และเงื่อนไขที่กำหนด ตลอดจนได้จัดให้มีการรับฟังความคิดเห็นของประชาชนและหน่วยงานของรัฐที่เกี่ยวข้องอย่างกว้างขวางเพื่อประกอบการพิจารณาจัดทำร่างยุทธศาสตร์ชาติตามที่กฎหมายกำหนดแล้ว

ยุทธศาสตร์ชาติ ๒๐ ปี (พ.ศ. ๒๕๖๑-๒๕๘๐) เป็นยุทธศาสตร์ชาติฉบับแรกของประเทศไทยตามรัฐธรรมนูญแห่งราชอาณาจักรไทย ซึ่งจะต้องนำไปสู่การปฏิบัติเพื่อให้ประเทศไทยบรรลุวิสัยทัศน์“ประเทศไทยมีความมั่นคง มั่งคั่ง ยั่งยืน เป็นประเทศพัฒนาแล้ว ด้วยการพัฒนาตามหลักปรัชญาของเศรษฐกิจพอเพียง” ภายในช่วงเวลาดังกล่าว เพื่อความสุขของคนไทยทุกคน

สถานการณ์ แนวโน้ม วิสัยทัศน์ และเป้าหมายในการพัฒนาประเทศ

๑. บทนำ

การพัฒนาประเทศไทยนับตั้งแต่แผนพัฒนาเศรษฐกิจและสังคมแห่งชาติ ฉบับที่ ๑ เป็นต้นมาได้ส่งผลให้ประเทศมีการพัฒนาในทุกมิติ ทั้งในด้านเศรษฐกิจที่ประเทศไทยได้รับการยกระดับเป็นประเทศในกลุ่มบนของกลุ่มประเทศระดับรายได้ปานกลาง ในด้านสังคมที่มีการพัฒนาคุณภาพชีวิตของประชาชนส่งผลให้ประเทศไทยหลุดพ้นจากการเป็นประเทศยากจน และในด้านสิ่งแวดล้อมที่ประเทศไทยมีข้อได้เปรียบในหลากหลายเชิงนิเวศ อย่างไรก็ตาม ประเทศไทยยังมีความท้าทายต่อการพัฒนาที่สำคัญ อาทิ อัตราการขยายตัวทางเศรษฐกิจในปี ๒๕๖๐ ที่ร้อยละ ๓.๙ ถือว่าอยู่ในระดับต่ำกว่าศักยภาพ เมื่อเทียบกับร้อยละ ๖.๐ ต่อปีในช่วงเวลาเกือบ ๖ ทศวรรษที่ผ่านมา โดยมีสาเหตุหลักจากการชะลอตัวของการลงทุนภายในประเทศและสถานการณ์เศรษฐกิจโลกที่ยังไม่ฟื้นตัวได้เต็มที่โครงสร้างเศรษฐกิจไทยที่ยังไม่สามารถขับเคลื่อนด้วยนวัตกรรมได้อย่างเต็มประสิทธิภาพภาคบริการและภาคเกษตรมีผลิตภาพการผลิตในระดับต่ำ ขาดการนำเทคโนโลยีเข้ามาเพิ่มประสิทธิภาพในการผลิต ประกอบกับแรงงานไทยยังมีปัญหาเรื่องคุณภาพและสมรรถนะที่ไม่สอดคล้องกับความต้องการในการขับเคลื่อนการพัฒนาของประเทศ

นอกจากนั้น ศักยภาพและคุณภาพของประชากรไทยทุกช่วงวัยยังคงเป็นปัจจัยท้าทายสำคัญต่อการพัฒนาประเทศ แม้ว่าการเข้าถึงระบบบริการสาธารณสุข การศึกษา บริการสาธารณสุข โครงสร้างพื้นฐานต่างๆ และการคุ้มครองทางสังคมอื่น ๆ ของคนไทยมีความครอบคลุมเพิ่มมากขึ้น แต่ยังคงมีปัญหาเรื่องคุณภาพการให้บริการที่มีมาตรฐานแตกต่างกันระหว่างพื้นที่ ซึ่งเป็นหนึ่งในสาเหตุหลักที่ทำให้ประเทศไทยยังคงมีปัญหาค่าความเหลื่อมล้ำในหลายมิติ ขณะที่ปัญหาด้านความยากจนยังคงเป็นประเด็นท้าทายในการยกระดับการพัฒนาประเทศให้ประชาชนมีรายได้สูงขึ้นและแก้ปัญหาความเหลื่อมล้ำอย่างยั่งยืน ขณะเดียวกันการวางกลยุทธ์ระยะยาวในการฟื้นฟู การใช้ และการรักษาทรัพยากรอย่างบูรณาการเพื่อการพัฒนาประเทศที่ผ่านมายังขาดความชัดเจน ส่งผลให้ทรัพยากรธรรมชาติและสิ่งแวดล้อมของประเทศยังมีปัญหาการใช้อย่างสิ้นเปลืองและเสื่อมโทรมลงอย่างรวดเร็ว

ทั้งนี้ ปัญหาดังกล่าวข้างต้นมีสาเหตุส่วนหนึ่งมาจากประสิทธิภาพการบริหารจัดการภาครัฐ การพัฒนาประเทศขาดความต่อเนื่องและความยืดหยุ่นในการตอบสนองต่อความต้องการและปัญหาของประชาชน ขณะที่ความมั่นคงภายในประเทศยังมีหลายประเด็นที่ต้องเสริมสร้างให้เกิดความเข้มแข็ง ลดความขัดแย้งทางความคิดและอุดมการณ์ที่มีรากฐานมาจากความเหลื่อมล้ำ ความไม่เสมอภาค การขาดความเชื่อมั่นในกระบวนการยุติธรรม และปัญหาการขาดเสถียรภาพทางการเมืองตลอดจนส่งเสริมคนในชาติให้ยึดมั่นสถาบันหลักเป็นศูนย์รวมจิตใจให้เกิดความรักและความสามัคคี

ในขณะเดียวกัน การเปลี่ยนแปลงโครงสร้างประชากรที่มีสัดส่วนประชากรวัยแรงงานและวัยเด็กที่ลดลงและประชากรสูงอายุที่เพิ่มขึ้นอย่างต่อเนื่อง จะเป็นปัจจัยเสี่ยงสำคัญที่จะทำให้การพัฒนาประเทศในมิติต่าง ๆ มีความท้าทายมากขึ้น ทั้งในส่วนของเสถียรภาพทางการเงินการคลังของประเทศในการจัดสวัสดิการเพื่อดูแลผู้สูงอายุที่เพิ่มสูงขึ้น การลงทุนและการออม การเจริญเติบโตทางเศรษฐกิจของประเทศ ความมั่นคงทางสังคม การบริหารจัดการทรัพยากรธรรมชาติอย่างยั่งยืนซึ่งจะเป็นประเด็นท้าทายต่อการขับเคลื่อนประเทศไปสู่การเป็นประเทศพัฒนาแล้ว

ทั้งนี้ การย้ายถิ่นส่วนใหญ่มีวัตถุประสงค์เพื่อแสวงหาโอกาสทางเศรษฐกิจที่ดีขึ้น จึงอาจจะเป็นไปได้ที่ประเทศไทยจะยังคงเป็นประเทศผู้รับของประชากรจากประเทศเพื่อนบ้านขณะที่ประชากรไทยโดยเฉพาะแรงงานทักษะอาจมีแรงจูงใจในการย้ายถิ่นไปยังประเทศที่มีระดับการพัฒนาที่ดีกว่า อาจทำให้การแย่งชิงแรงงานมีความรุนแรงมากขึ้น ซึ่งจะยิ่งทำให้เกิดความเสี่ยงต่อการเจริญเติบโตทางเศรษฐกิจและการเปลี่ยนแปลงของบริษัทสังคมไทย

นอกจากนี้ ผลกระทบจากการเปลี่ยนแปลงสภาพภูมิอากาศคาดว่าจะมีความรุนแรงมากขึ้นทั้งในเชิงความผันผวน ความถี่ และขอบเขตที่กว้างขวางมากขึ้น ซึ่งจะสร้างความเสียหายต่อชีวิตและทรัพย์สิน ระบบโครงสร้างพื้นฐานที่จำเป็น ตลอดจนระบบผลิตทางการเกษตรที่สัมพันธ์ต่อเนื่องกับความมั่นคงด้านอาหาร และน้ำ ขณะที่ระบบนิเวศต่างๆ มีแนวโน้มเสื่อมโทรมลง และมีความเป็นไปได้ค่อนข้างสูงในการสูญเสียความสามารถในการรองรับความต้องการของมนุษย์ได้อย่างมีประสิทธิภาพอย่างไรก็ดี ระดับความรุนแรงของผลกระทบอันเกิดจากการเปลี่ยนแปลงภูมิอากาศโลกและความเสื่อมโทรมของระบบนิเวศต่าง ๆ ดังกล่าวที่แต่ละประเทศจะต้องเผชิญจะมีความแตกต่างกัน ทำให้การเป็นสังคมสีเขียวการรักษาและบริหารจัดการทรัพยากรธรรมชาติและสิ่งแวดล้อมอย่างบูรณาการจะได้รับความสำคัญและความสนใจจากนานาประเทศรวมทั้งประเทศไทยเพิ่มมากขึ้น พลังงานทดแทนและพลังงานทางเลือกรวมถึงการสร้างสมดุลความมั่นคงด้านพลังงานและอาหารมีแนวโน้มที่จะมีความสำคัญเพิ่มมากขึ้นกฎระเบียบและข้อตกลงด้านสิ่งแวดล้อมจะมีความเข้มข้นและเข้มงวดขึ้น โดยกรอบการพัฒนาตามข้อตกลงระหว่างประเทศต่างๆ ที่สำคัญ เช่น เป้าหมายการพัฒนาที่ยั่งยืนและบันทึกความตกลงปารีสจะได้รับการนำไปปฏิบัติอย่างจริงจังมากยิ่งขึ้น

แนวโน้มเหล่านี้จะก่อให้เกิดความท้าทายต่อการพัฒนาประเทศในหลายมิติ ทั้งในส่วนของการจ้างงานและอาชีพ สาขาการผลิตและบริการใหม่ๆ ความมั่นคงของประเทศอันเกิดจากภัยคุกคามและความเสี่ยงด้านอื่นๆ ที่ซับซ้อนขึ้น อาชญากรรมไซเบอร์ รูปแบบการก่อสงครามที่ใช้เทคโนโลยี เป็นเครื่องมือ การเคลื่อนย้ายอย่างเสรีและรวดเร็วของผู้คน เงินทุน ข้อมูลข่าวสาร องค์กรความรู้ เทคโนโลยีและสินค้าและบริการ การปรับตัวต่อการเปลี่ยนแปลงสภาพภูมิอากาศที่รวดเร็วและคาดการณ์ได้ยากการเกิดขึ้นของโรคระบาด และโรคอุบัติใหม่ที่จะส่งผลให้การเฝ้าระวังด้านการสาธารณสุขในประเทศมีความสำคัญมากขึ้น อาจนำไปสู่ปัญหาความเหลื่อมล้ำที่ทวีความรุนแรงมากขึ้นได้ หากไม่มีมาตรการที่มีประสิทธิภาพในการป้องกันและรองรับผลกระทบต่างๆ ที่คาดว่าจะเกิดขึ้น ซึ่งรวมถึงการเตรียมความพร้อมเพื่อรองรับการเปลี่ยนแปลงทางเทคโนโลยีและนวัตกรรมแบบพลิกผันที่จะเกิดขึ้นอย่างรวดเร็วโดยเฉพาะอย่างยิ่งหากการเข้าถึงเทคโนโลยี โครงสร้างพื้นฐาน และองค์ความรู้สมัยใหม่มีระดับความแตกต่างกันระหว่างกลุ่มประชากรต่างๆ โดยการเปลี่ยนแปลงทางเทคโนโลยีและนวัตกรรมดังกล่าวจะส่งผลต่อทั้งการจ้างงานและอาชีพที่จะมีรูปแบบและลักษณะงานที่เปลี่ยนไป มีความต้องการแรงงานที่มีสมรรถนะสูงเพิ่มมากขึ้น หลายอาชีพอาจหายไปจากตลาดงานในปัจจุบันและบางอาชีพจะถูกทดแทนด้วยระบบอัตโนมัติโดยเฉพาะอาชีพที่ต้องการทักษะระดับต่ำ ก่อให้เกิดความเสี่ยงต่อความมั่นคงและคุณภาพชีวิตของประชาชนที่ปรับตัวไม่ทันหรือขาดความรู้และทักษะที่ทันกับยุคสมัยที่เปลี่ยนแปลงไปกระแสโลกาภิวัตน์ที่จะทำให้เกิดการพัฒนาขยายความเป็นเมือง วิถีชีวิตที่เปลี่ยนไปอย่างรวดเร็ว รวมทั้งการเปลี่ยนแปลงทางสภาพภูมิอากาศที่อาจจะมีผลกระทบรุนแรงมากยิ่งขึ้น ซึ่งปัจจัยทั้งหมดดังกล่าวจะส่งผลให้ปัญหาความยากจนและความเหลื่อมล้ำของประเทศมีความซับซ้อนมากยิ่งขึ้น

จากปัจจัยและแนวโน้มที่คาดว่าจะส่งผลต่อการขับเคลื่อนการพัฒนาประเทศในมิติต่างๆ ข้างต้น เห็นได้ว่าบริบทและสภาพแวดล้อมทั้งภายในและภายนอกประเทศมีแนวโน้มที่จะเปลี่ยนแปลงอย่างรวดเร็ว มีพลวัตสูง และมีความซับซ้อนหลากหลายมิติ ซึ่งจะส่งผลต่ออนาคตการพัฒนาประเทศอย่างมาก ดังนั้น การพัฒนาประเทศจึงจำเป็นต้องมียุทธศาสตร์การพัฒนาที่ครอบคลุมทุกมิติและทุกด้านการพัฒนาที่เกี่ยวข้อง มีความร่วมมือในลักษณะประชารัฐจากภาคส่วนต่างๆ ในรูปแบบของหุ้นส่วนการพัฒนาที่เป็นการดำเนินงานอย่างบูรณาการ เนื่องจากทุกมิติการพัฒนาที่มีความเกี่ยวข้องซึ่งกันและกัน โดยประเทศไทยจำเป็นต้องมีทรัพยากรมนุษย์ที่มีคุณภาพ มีความรู้ สมรรถนะ และทักษะที่สอดคล้องกับการเปลี่ยนแปลงต่างๆ สามารถรู้เท่าทันและปรับตัวให้สามารถดำเนินชีวิตได้อย่างมีความสุข มีอาชีพที่มั่นคง สร้างรายได้ ท่ามกลางความเปลี่ยนแปลง กฎเกณฑ์และกติกาใหม่ๆ และมาตรฐานที่สูงขึ้น โดยเฉพาะในโลกที่มีการเปลี่ยนแปลงอย่างรวดเร็วซึ่งจำเป็นต้องมีการพัฒนาระบบและปัจจัยส่งเสริมต่าง ๆ ที่เกี่ยวข้องไปพร้อมกัน ทั้งในส่วนของระบบการเรียนการสอน และการพัฒนาทักษะฝีมือที่สอดคล้องกันกับการพัฒนาของคนในแต่ละช่วงวัย ระบบบริการสาธารณะ โครงสร้างพื้นฐาน รวมทั้งการให้ความสำคัญกับการส่งเสริมเทคโนโลยีและนวัตกรรม เพื่อให้ประเทศไทยสามารถยกระดับเป็นเจ้าของเทคโนโลยีและนวัตกรรมก้าวทันโลก จากการต่อยอดการพัฒนามาบนพื้นฐานนโยบายไทยแลนด์ ๔.๐ ส่งผลให้เกิดการสร้างห่วงโซ่มูลค่าทางเศรษฐกิจในทั้งภาคอุตสาหกรรม ภาคเกษตรและภาคบริการ กระจายผลประโยชน์จากการพัฒนา ลดปัญหาความเหลื่อมล้ำ และนำไปสู่การเสริมสร้างคุณภาพชีวิตของประชาชนทุกภาคส่วน

นอกจากนี้ ประเทศไทยต้องให้ความสำคัญกับการสร้างสมดุลความมั่นคงด้านพลังงาน และอาหาร การรักษาไว้ซึ่งความหลากหลายเชิงนิเวศ การส่งเสริมการค้าเสรีและธุรกิจ และการพัฒนาและขยายความเป็นเมืองที่เติบโตอย่างต่อเนื่องที่เป็นมิตรต่อสิ่งแวดล้อม พร้อมกับการมีข้อกำหนดของรูปแบบและกฎเกณฑ์ที่เกี่ยวข้องกับลักษณะการใช้พื้นที่ที่ชัดเจน ขณะที่การพัฒนาโครงสร้างพื้นฐานและระบบโลจิสติกส์ กฎหมาย ระบบภาษีต้องมีกลยุทธ์การพัฒนาที่สามารถอำนวยความสะดวกและส่งเสริมให้ประเทศมีศักยภาพการแข่งขันที่สูงขึ้น และสามารถใช้จ่ายแข็งขันในเรื่องตำแหน่งที่ตั้งทางภูมิศาสตร์ของประเทศให้เกิดประโยชน์ต่อการพัฒนาประเทศมากขึ้น รวมทั้งให้ความสำคัญของการรวมกลุ่มความร่วมมือกับนานาประเทศในระดับภูมิภาคและระดับโลก เพื่อกระชับและสร้างสัมพันธ์ไมตรี เสริมสร้างความสัมพันธ์ทางการทูต ซึ่งจะก่อให้เกิดการสร้างพลังทางเศรษฐกิจและรักษาความมั่นคงของประเทศ โดยจำเป็นต้องสร้างความพร้อมในการที่จะยกระดับมาตรฐานและมีการปฏิบัติให้เป็นไปตามระเบียบกติกาสากลในด้านต่างๆ ขณะเดียวกันประเทศไทยจำเป็นต้องเร่งให้มีการปฏิรูประบบราชการและการเมืองเพื่อให้เกิดการบริหารราชการที่ดีและมีเสถียรภาพทางการเมือง มีการส่งเสริมคนในชาติให้ยึดมั่นสถาบันหลักเป็นศูนย์รวมจิตใจเพื่อให้เกิดความรักความสามัคคี และลดความขัดแย้งภายในประเทศ โดยที่นโยบายการพัฒนาต่างๆ จำเป็นต้องคำนึงถึงความสอดคล้องกับโครงสร้างและลักษณะพฤติกรรมของประชากรที่อาจจะมีความแตกต่างจากปัจจุบันมากขึ้น

ดังนั้น ภายใต้งานโครงสร้างประชากร โครงสร้างเศรษฐกิจ สภาพสังคม สภาพภูมิอากาศสิ่งแวดล้อม และปัจจัยการพัฒนาต่างๆ ที่เกี่ยวข้อง ส่งผลให้ประเทศไทยจำเป็นต้องมีการวางแผนการพัฒนาที่รอบคอบและครอบคลุม อย่างไรก็ตาม หลายประเด็นพัฒนาเป็นเรื่องที่ต้องใช้ระยะเวลาในการดำเนินงาน

เพื่อให้เกิดการปรับตัวซึ่งจะต้องหยั่งรากลึกลงไปถึงการเปลี่ยนแปลงในเชิงโครงสร้างการขับเคลื่อน การพัฒนาให้ประเทศเจริญก้าวหน้าไปในอนาคตจึงจำเป็นต้องกำหนดวิสัยทัศน์ในระยะยาวที่ต้องบรรลุ พร้อมทั้ง แนวยุทธศาสตร์หลักในด้านต่างๆ เพื่อเป็นกรอบในการขับเคลื่อนการพัฒนาอย่างบูรณาการบนพื้นฐานประชาธิปไตย ยุทธศาสตร์ชาติจะเป็นเป้าหมายใหญ่ในการขับเคลื่อนประเทศ และถ่ายทอดไปสู่แผนในระดับอื่น ๆ เพื่อนำไปสู่ การปฏิบัติทั้งในระดับยุทธศาสตร์ ภารกิจและพื้นที่ ซึ่งรวมถึงพื้นที่พิเศษต่างๆ อาทิ เขตเศรษฐกิจพิเศษชายแดน เขตพัฒนาพิเศษภาคตะวันออกเพื่อให้เกิดการพัฒนาประเทศสามารถดำเนินการได้อย่างมั่นคง มั่งคั่ง และ ยั่งยืน

๓. วิสัยทัศน์ประเทศไทย

“ประเทศไทยมีความมั่นคง มั่งคั่ง ยั่งยืน เป็นประเทศพัฒนาแล้ว ด้วยการพัฒนาตาม หลักปรัชญาของเศรษฐกิจพอเพียง” หรือเป็นคติพจน์ประจำชาติว่า “มั่นคง มั่งคั่ง ยั่งยืน” เพื่อสนองตอบต่อ ผลประโยชน์แห่งชาติ อันได้แก่ การมีเอกราช อธิปไตย การดำรงอยู่อย่างมั่นคง และยั่งยืนของสถาบันหลักของชาติ และประชาชนจากภัยคุกคามทุกรูปแบบ การอยู่ร่วมกันในชาติอย่างสันติสุขเป็นปึกแผ่น มีความมั่นคงทางสังคม ท่ามกลางพหุสังคมและการมีเกียรติและศักดิ์ศรีของความเป็นมนุษย์ความเจริญเติบโตของชาติ ความเป็นธรรมและ ความอยู่ดีมีสุขของประชาชน ความยั่งยืนของฐานทรัพยากรธรรมชาติสิ่งแวดล้อม ความมั่นคงทางพลังงานและ อาหาร ความสามารถในการรักษาผลประโยชน์ของชาติภายใต้การเปลี่ยนแปลงของสภาวะแวดล้อมระหว่าง ประเทศ และการอยู่ร่วมกันอย่างสันติประสานสอดคล้องกันด้านความมั่นคงในประชาคมอาเซียนและประชาคม โลกอย่างมีเกียรติและศักดิ์ศรี

ความมั่นคง หมายถึง การมีความมั่นคงปลอดภัยจากภัยและการเปลี่ยนแปลงทั้ง ภายในประเทศและภายนอกประเทศในทุกระดับ ทั้งระดับประเทศ สังคม ชุมชน ครัวเรือน และปัจเจกบุคคล และ มีความมั่นคงในทุกมิติ ทั้งมิติทางการทหาร เศรษฐกิจ สังคม สิ่งแวดล้อม และการเมือง เช่น ประเทศมีความมั่นคง ในเอกราชและอธิปไตย มีการปกครองระบอบประชาธิปไตยที่มีพระมหากษัตริย์ทรงเป็นประมุข สถาบันชาติ ศาสนา พระมหากษัตริย์มีความเข้มแข็งเป็นศูนย์กลางและเป็นที่ยึดเหนี่ยวจิตใจของประชาชน มีระบบการเมืองที่ มั่นคงเป็นกลไกที่นำไปสู่การบริหารประเทศที่ต่อเนื่องและโปร่งใสตามหลักธรรมาภิบาล สังคมมีความปรองดอง และความสามัคคี สามารถผนึกกำลังเพื่อพัฒนาประเทศ ชุมชนมีความเข้มแข็ง ครอบครัวยุคใหม่มีความอบอุ่น ประชาชน มีความมั่นคงในชีวิต มีงานและรายได้ที่มั่นคงพอเพียงกับการดำรงชีวิต มีการออมสำหรับวัยเกษียณ ความมั่นคง ของอาหาร พลังงาน และน้ำ มีที่อยู่อาศัยและความปลอดภัยในชีวิตทรัพย์สิน

ความมั่งคั่ง หมายถึง ประเทศไทยมีการขยายตัวของเศรษฐกิจอย่างต่อเนื่องและมีความ ยั่งยืนจนเข้าสู่กลุ่มประเทศรายได้สูง ความเหลื่อมล้ำของการพัฒนาลดลง ประชากรมีความอยู่ดีมีสุขได้รับ ผลประโยชน์จากการพัฒนาอย่างเท่าเทียมกันมากขึ้น และมีการพัฒนาอย่างทั่วถึงทุกภาคส่วนมีคุณภาพชีวิตตาม มาตรฐานขององค์การสหประชาชาติ ไม่มีประชาชนที่อยู่ในภาวะความยากจนเศรษฐกิจในประเทศมีความเข้มแข็ง ขณะเดียวกันต้องมีความสามารถในการแข่งขันกับประเทศต่างๆทั้งในตลาดโลกและตลาดภายในประเทศเพื่อให้ สามารถสร้างรายได้ทั้งจากภายในและภายนอกประเทศตลอดจนมีการสร้างฐานเศรษฐกิจและสังคมแห่งอนาคต เพื่อให้สอดคล้องกับบริบทการพัฒนาที่เปลี่ยนแปลงไป และประเทศไทยมีบทบาทที่สำคัญในเวทีโลก และมี

ความสัมพันธ์ทางเศรษฐกิจและการค้าอย่างแน่นแฟ้นกับประเทศในภูมิภาคเอเชีย เป็นจุดสำคัญของการเชื่อมโยงในภูมิภาค ทั้งการคมนาคมขนส่ง การผลิต การค้า การลงทุน และการทำธุรกิจ เพื่อให้เป็นพลังในการพัฒนา นอกจากนี้ยังมีความสมบูรณ์ในทุนที่จะสามารถสร้างการพัฒนาต่อเนื่องไปได้ ได้แก่ ทุนมนุษย์ ทุนทางปัญญา ทุนทางการเงิน ทุนที่เป็นเครื่องมือเครื่องจักร ทุนทางสังคม และทุนทรัพยากรธรรมชาติและสิ่งแวดล้อม

ความยั่งยืน หมายถึง การพัฒนาที่สามารถสร้างความเจริญ รายได้ และคุณภาพชีวิตของประชาชนให้เพิ่มขึ้นอย่างต่อเนื่อง ซึ่งเป็นการเจริญเติบโตของเศรษฐกิจที่อยู่บนหลักการ ใช้ การรักษาและการฟื้นฟูฐานทรัพยากรธรรมชาติอย่างยั่งยืน ไม่ใช่ทรัพยากรธรรมชาติจนเกินพอดี ไม่สร้างมลภาวะต่อสิ่งแวดล้อมจนเกินความสามารถในการรองรับและเยียวยาของระบบนิเวศ การผลิตและการบริโภคเป็นมิตรกับสิ่งแวดล้อม และสอดคล้องกับเป้าหมายการพัฒนาที่ยั่งยืน ทรัพยากรธรรมชาติมีความอุดมสมบูรณ์มากขึ้นและสิ่งแวดล้อมมีคุณภาพดีขึ้น คนมีความรับผิดชอบต่อสังคม มีความเอื้ออาทร เสียสละเพื่อผลประโยชน์ส่วนรวม รัฐบาลมีนโยบายที่มุ่งประโยชน์ส่วนรวมอย่างยั่งยืนและให้ความสำคัญกับการมีส่วนร่วมของประชาชน และทุกภาคส่วนในสังคม ยึดถือและปฏิบัติตามหลักปรัชญาของเศรษฐกิจพอเพียงเพื่อการพัฒนาอย่างสมดุล มีเสถียรภาพ และยั่งยืน

โดยมีเป้าหมายการพัฒนาประเทศ คือ “ประเทศชาติมั่นคง ประชาชนมีความสุข เศรษฐกิจพัฒนาอย่างต่อเนื่อง สังคมเป็นธรรม ฐานทรัพยากรธรรมชาติยั่งยืน” โดยยกระดับศักยภาพของประเทศในหลากหลายมิติ พัฒนาคนในทุกมิติและในทุกช่วงวัยให้เป็นคนดี เก่ง และมีคุณภาพ สร้างโอกาสและความเสมอภาคทางสังคม สร้างการเติบโตบนคุณภาพชีวิตที่เป็นมิตรกับสิ่งแวดล้อม และมีภาครัฐของประชาชนเพื่อประชาชนและประโยชน์ส่วนรวม โดยการประเมินผลการพัฒนาตามยุทธศาสตร์ชาติ ประกอบด้วย

- ๑) ความอยู่ดีมีสุขของคนไทยและสังคมไทย
- ๒) ชีตความสามารถในการแข่งขัน การพัฒนาเศรษฐกิจ และการกระจายรายได้
- ๓) การพัฒนาทรัพยากรมนุษย์ของประเทศ
- ๔) ความเท่าเทียมและความเสมอภาคของสังคม
- ๕) ความหลากหลายทางชีวภาพ คุณภาพสิ่งแวดล้อม และความยั่งยืนของ

ทรัพยากรธรรมชาติ

- ๖) ประสิทธิภาพการบริหารจัดการและการเข้าถึงการให้บริการของภาครัฐ

๔. ประเด็นยุทธศาสตร์ชาติ

๔.๑ ยุทธศาสตร์ชาติด้านความมั่นคง

- (๑) การรักษาความสงบภายในประเทศ
- (๒) การป้องกันและแก้ไขปัญหาที่มีผลกระทบต่อความมั่นคง
- (๓) การพัฒนาศักยภาพของประเทศให้พร้อมเผชิญภัยคุกคามที่กระทบต่อ

ความมั่นคงของชาติ

(๔) การบูรณาการความร่วมมือด้านความมั่นคงกับอาเซียนและนานาชาติ รวมถึงองค์กรภาครัฐและที่มิใช่ภาครัฐ

(๕) การพัฒนากลไกการบริหารจัดการความมั่นคงแบบองค์รวม

๔.๒ ยุทธศาสตร์ชาติด้านการสร้างความสามารถในการแข่งขัน

(๑) การเกษตรสร้างมูลค่า

(๒) อุตสาหกรรมและบริการแห่งอนาคต

(๓) สร้างความหลากหลายด้านการท่องเที่ยว

๔.๔ โครงสร้างพื้นฐาน เชื่อมไทย เชื่อมโลก

(๕) พัฒนาเศรษฐกิจบนพื้นฐานผู้ประกอบการยุคใหม่

๔.๓ ยุทธศาสตร์ชาติด้านการพัฒนาและเสริมสร้างศักยภาพทรัพยากรมนุษย์

(๑) การปรับเปลี่ยนค่านิยมและวัฒนธรรม

(๒) การพัฒนาศักยภาพคนตลอดช่วงชีวิต

(๓) ปฏิรูปกระบวนการเรียนรู้ที่ตอบสนองต่อการเปลี่ยนแปลงในศตวรรษที่ ๒๑

(๔) การตระหนักถึงพหุปัญญาของมนุษย์ที่หลากหลาย

(๕) การเสริมสร้างให้คนไทยมีสุขภาวะที่ดี

(๖) การสร้างสภาพแวดล้อมที่เอื้อต่อการพัฒนาและเสริมสร้างศักยภาพ

ทรัพยากรมนุษย์

(๗) การเสริมสร้างศักยภาพการกีฬาในการสร้างคุณค่าทางสังคมและพัฒนา

ประเทศ

๔.๔ ยุทธศาสตร์ชาติด้านการสร้างโอกาสและความเสมอภาคทางสังคม

(๑) การลดความเหลื่อมล้ำ สร้างความเป็นธรรมในทุกมิติ

(๒) การกระจายศูนย์กลางความเจริญทางเศรษฐกิจ สังคม และเทคโนโลยี

(๓) การเสริมสร้างพลังทางสังคม

(๔) การเพิ่มขีดความสามารถของชุมชนท้องถิ่นในการพัฒนา การพึ่งตนเองและ

การจัดการตนเอง

๔.๕ ยุทธศาสตร์ชาติด้านการสร้างการเติบโตบนคุณภาพชีวิตที่เป็นมิตรกับ

สิ่งแวดล้อม

(๑) สร้างการเติบโตอย่างยั่งยืนบนสังคมเศรษฐกิจสีเขียว

(๒) สร้างการเติบโตอย่างยั่งยืนบนสังคมเศรษฐกิจภาคทะเล

(๓) สร้างการเติบโตอย่างยั่งยืนบนสังคมที่เป็นมิตรต่อสภาพภูมิอากาศ

(๔) พัฒนาพื้นที่เมือง ชนบท เกษตรกรรมและอุตสาหกรรมเชิงนิเวศ มุ่งเน้น

ความเป็นเมืองที่เติบโตอย่างต่อเนื่อง

(๕) พัฒนาความมั่นคงน้ำ พลังงาน และเกษตรที่เป็นมิตรต่อสิ่งแวดล้อม

(๖) ยกระดับกระบวนการทัศน์เพื่อกำหนดอนาคตประเทศ

๔.๖ ยุทธศาสตร์ชาติด้านการปรับสมดุลและพัฒนาระบบการบริหารจัดการภาครัฐ

- (๑) ภาครัฐที่ยึดประชาชนเป็นศูนย์กลาง ตอบสนองความต้องการ และให้บริการอย่างสะดวกรวดเร็ว โปร่งใส
- (๒) ภาครัฐบริหารงานแบบบูรณาการโดยมียุทธศาสตร์ชาติเป็นเป้าหมายและเชื่อมโยงการพัฒนาในทุกระดับ ทุกประเด็น ทุกภารกิจ และทุกพื้นที่
- (๓) ภาครัฐมีขนาดเล็กกระทัดรัด เหมาะสมกับภารกิจ ส่งเสริมให้ประชาชนและทุกภาคส่วนมีส่วนร่วมในการพัฒนาประเทศ
- (๔) ภาครัฐมีความทันสมัย
- (๕) บุคลากรภาครัฐเป็นคนดีและเก่ง ยึดหลักคุณธรรม จริยธรรม มีจิตสำนึก มีความสามารถสูง มุ่งมั่น และเป็นมืออาชีพ
- (๖) ภาครัฐมีความโปร่งใส ปลอดการทุจริตและประพฤติมิชอบ
- (๗) กฎหมายมีความสอดคล้องเหมาะสมกับบริบทต่าง ๆ และมีเท่าที่จำเป็น
- (๘) กระบวนการยุติธรรมเคารพสิทธิมนุษยชนและปฏิบัติต่อประชาชนโดยเสมอภาค

๑.๒ แผนพัฒนาเศรษฐกิจและสังคมแห่งชาติ ฉบับที่ ๑๒ (พ.ศ. ๒๕๖๐ – ๒๕๖๔)

แผนพัฒนาเศรษฐกิจและสังคมแห่งชาติ ฉบับที่ ๑๒ (พ.ศ. ๒๕๖๐ – ๒๕๖๔) ได้จัดทำขึ้นในช่วงเวลาของการปฏิรูปประเทศและสถานการณ์โลกที่เปลี่ยนแปลงอย่างรวดเร็วและเชื่อมโยงกันใกล้ชิดกันมากขึ้น โดยได้น้อมนำหลัก “ปรัชญาของเศรษฐกิจพอเพียง” มาเป็นปรัชญานาทางในการพัฒนาประเทศต่อเนื่องจากแผนพัฒนาฯ ฉบับที่ ๙-๑๑ เพื่อเสริมสร้างภูมิคุ้มกันและช่วยให้สังคมไทยสามารถยืนหยัดอยู่ได้อย่างมั่นคง เกิดภูมิคุ้มกัน และมีการบริหารจัดการความเสี่ยงอย่างเหมาะสม ส่งผลให้การพัฒนาประเทศสู่ความสมดุลและยั่งยืน

ในการจัดทำแผนพัฒนาฯ ฉบับที่ ๑๒ ครั้งนี้ สำนักงานคณะกรรมการพัฒนาการเศรษฐกิจและสังคมแห่งชาติ (สศช.) ได้จัดทำบนพื้นฐานของกรอบยุทธศาสตร์ชาติ ๒๐ ปี (พ.ศ. ๒๕๖๐ – ๒๕๗๙) ซึ่งเป็นแผนหลักของการพัฒนาประเทศ และเป้าหมายการพัฒนาที่ยั่งยืน (Sustainable Development Goals: SDGs) รวมทั้งการปรับโครงสร้างประเทศไทยไปสู่ประเทศไทย ๔.๐ ตลอดจนประเด็นการปฏิรูปประเทศ นอกจากนั้น ได้ให้ความสำคัญกับการมีส่วนร่วมของภาคีการพัฒนาทุกภาคส่วน ทั้งในระดับกลุ่มอาชีพ ระดับภาค และระดับประเทศในทุกขั้นตอนของแผนฯ อย่างกว้างขวางและต่อเนื่อง เพื่อร่วมกันกำหนดวิสัยทัศน์และ ทิศทางการพัฒนาประเทศ รวมทั้งร่วมจัดทำรายละเอียดยุทธศาสตร์ของแผนฯ เพื่อมุ่งสู่ “ความมั่นคง มั่งคั่ง และยั่งยืน”

การพัฒนาประเทศในระยะแผนพัฒนาฯ ฉบับที่ ๑๒ จึงเป็นจุดเปลี่ยนที่สำคัญในการเชื่อมต่อกับยุทธศาสตร์ชาติ ๒๐ ปี ในลักษณะการแปลงยุทธศาสตร์ระยะยาวสู่การปฏิบัติ โดยในแต่ละยุทธศาสตร์ของแผนพัฒนาฯ ฉบับที่ ๑๒ ได้กำหนดประเด็นการพัฒนา พร้อมทั้งแผนงาน/โครงการสำคัญที่ต้องดำเนินการให้เห็นผลเป็นรูปธรรมในช่วง ๕ ปีแรกของการขับเคลื่อนยุทธศาสตร์ชาติ เพื่อเตรียมความพร้อมคน สังคม และระบบเศรษฐกิจของประเทศให้สามารถปรับตัวรองรับผลกระทบจากการเปลี่ยนแปลงได้อย่างเหมาะสม ขณะเดียวกัน ยังได้กำหนดแนวคิดและกลไกการขับเคลื่อนและติดตามประเมินผลที่ชัดเจน เพื่อกำกับให้การพัฒนาเป็นไปอย่างมีทิศทางและเกิดประสิทธิภาพ นาไปสู่การพัฒนาเพื่อประโยชน์สุขที่ยั่งยืนของสังคมไทย

๑. ภาพรวมการพัฒนาในช่วงแผนพัฒนาฯ ฉบับที่ ๑๒

๑.๑ หลักการ

๑.๒ จุดเปลี่ยนสำคัญในแผนพัฒนาเศรษฐกิจและสังคมฉบับที่ ๑๒

๑.๓ ประเด็นการพัฒนาหลักที่สำคัญในช่วงแผนพัฒนาฯ ฉบับที่ ๑๒

๒. การประเมินสภาพแวดล้อมการพัฒนาประเทศ

๒.๑ สถานการณ์และแนวโน้มภายนอก

๒.๒ สถานการณ์และแนวโน้มภายใน

๓. วัตถุประสงค์และเป้าหมายการพัฒนาในช่วงแผนพัฒนาฯ ฉบับที่ ๑๒

๓.๑. วัตถุประสงค์

๓.๒. เป้าหมายรวม

๔. ยุทธศาสตร์การพัฒนาประเทศ

ยุทธศาสตร์ในแผนพัฒนาฯ ฉบับที่ ๑๒ มีทั้งหมด ๑๐ ยุทธศาสตร์ โดยมี ๖ ยุทธศาสตร์ตามกรอบยุทธศาสตร์ชาติ ๒๐ ปี และอีก ๔ ยุทธศาสตร์ที่เป็นปัจจัยสนับสนุน ดังนี้

๔.๑ ยุทธศาสตร์การเสริมสร้างและพัฒนาศักยภาพทุนมนุษย์

๔.๒ ยุทธศาสตร์การสร้างความเป็นธรรมและลดความเหลื่อมล้ำในสังคม

๔.๓ ยุทธศาสตร์การสร้างการแข่งขันทางเศรษฐกิจและแข่งขันได้อย่างยั่งยืน

๔.๔ ยุทธศาสตร์การเติบโตที่เป็นมิตรกับสิ่งแวดล้อมเพื่อการพัฒนาที่ยั่งยืน

๔.๕ ยุทธศาสตร์การเสริมสร้างความมั่นคงแห่งชาติเพื่อการพัฒนาประเทศสู่ความมั่งคั่ง

และยั่งยืน

๔.๖ ยุทธศาสตร์การบริหารจัดการในภาครัฐ การป้องกันการทุจริตประพฤติมิชอบ และ

ธรรมาภิบาลในสังคมไทย

๔.๗ ยุทธศาสตร์การพัฒนาโครงสร้างพื้นฐานและระบบโลจิสติกส์

๔.๘ ยุทธศาสตร์การพัฒนาวิทยาศาสตร์ เทคโนโลยี วิจัย และนวัตกรรม

๔.๙ ยุทธศาสตร์การพัฒนาภาค เมือง และพื้นที่เศรษฐกิจ

๔.๑๐ ยุทธศาสตร์ความร่วมมือระหว่างประเทศเพื่อการพัฒนา

๕. การขับเคลื่อนแผนพัฒนาฯ ฉบับที่ ๑๒ สู่การปฏิบัติ

๕.๑ หลักการ

๕.๒ แนวทางขับเคลื่อนแผนพัฒนาฯ ฉบับที่ ๑๒

๕.๓ การติดตามประเมินผลแผนพัฒนาฯ ฉบับที่ ๑๒

๑.๓ แผนพัฒนาภาค/แผนพัฒนากลุ่มจังหวัด/แผนพัฒนาจังหวัด

➔ แผนพัฒนาภาคตะวันออกเฉียงเหนือ พ.ศ. ๒๕๖๐ – ๒๕๖๕ ฉบับทบทวน

๑. สภาพทั่วไป

๑.๑ ที่ตั้ง ภาคตะวันออกเฉียงเหนือ ตั้งอยู่ระหว่างละติจูด ๑๔°๗' ถึง ๑๘°๒๗' เหนือ และลองจิจูด ๑๐๐°๕๔' ถึง ๑๐๕°๓๗' ตะวันออก ตั้งอยู่ในตำแหน่งศูนย์กลางของอนุภูมิภาคกลุ่มแม่น้ำโขง โดยมีอาณาเขตติดต่อกับสาธารณรัฐประชาธิปไตยประชาชนลาว ด้านตะวันออกและด้านเหนือ มีแม่น้ำโขงเป็นเส้นกั้นพรมแดน และด้านใต้ ติดต่อราชอาณาจักรกัมพูชา โดยมีเทือกเขาพนมดงรัก กั้นพรมแดน

๑.๒ พื้นที่และลักษณะภูมิประเทศ มีพื้นที่รวม ๑๐๕.๕๓ ล้านไร่ ลักษณะภูมิประเทศเป็นที่ราบสูง มีความลาดเอียงไปทางตะวันออก มีลักษณะคล้ายกระทะ แบ่งเป็น ๒ เขตใหญ่ ได้แก่ บริเวณแอ่งที่ราบโคราช อยู่บริเวณที่ราบลุ่มแม่น้ำมูลและชี ลักษณะเป็นที่ราบสูงสลับกับเนินเขา และบริเวณแอ่งสกลนคร อยู่ทาง ตอนเหนือของภาค ตั้งแต่แนวเขาภูพานไปจนถึงแม่น้ำโขง เทือกเขาที่แบ่งระหว่างแอ่งโคราชและแอ่งสกลนคร ได้แก่ เทือกเขาภูพาน

๑.๓ ภูมิอากาศ มีอากาศร้อนชื้นสลับกับแล้ง แบ่งเป็น ๓ ฤดู คือ ฤดูร้อน ช่วงเดือนกุมภาพันธ์-พฤษภาคม อากาศจะร้อนและแห้งแล้งมาก จังหวัดที่มีอุณหภูมิสูงสุด คือ อุตรธานี ฤดูฝน ช่วงเดือนพฤษภาคม-ตุลาคม ได้รับอิทธิพลของลมมรสุมตะวันตกเฉียงใต้ ทำให้มีฝนตกเป็นบริเวณกว้าง แต่มีแนวเทือกเขาตงพญาเย็นและสันกำแพง กั้นลมฝนจากมรสุมตะวันตกเฉียงใต้ ส่งผลให้พื้นที่แอ่งโคราช ซึ่งเป็นเขตเงาฝน จึงมีสภาพแห้งแล้งกว่าแอ่งสกลนคร จังหวัดที่มีฝนตกมากที่สุด คือ นครพนม ฝนตกน้อยที่สุด คือ นครราชสีมา ฤดูหนาว ช่วงเดือน พฤศจิกายน-กุมภาพันธ์ อากาศหนาวเย็น ได้รับอิทธิพลของลมมรสุมตะวันออกเฉียงเหนือจากประเทศจีน จังหวัดที่มีอุณหภูมิต่ำสุด คือ จังหวัดเลย

๑.๔ การใช้ประโยชน์ที่ดิน ในปี ๒๕๕๙ มีพื้นที่รวม ๑๐๕.๕๓ ล้านไร่ จำแนกเป็นพื้นที่ป่าไม้ ๑๕.๖๖ ล้านไร่ หรือร้อยละ ๑๔.๙ พื้นที่ทำการเกษตร ๖๓.๘๗ ล้านไร่ หรือร้อยละ ๖๐.๕ และพื้นที่ใช้ประโยชน์อื่นๆ ๒๖.๐๒ ล้านไร่ หรือร้อยละ ๒๔.๗ ของพื้นที่ภาค

๑.๕ ทรัพยากรธรรมชาติ

๑.๕.๑ ดิน สภาพดินเป็นดินทรายไม่อุ้มน้ำ ทำให้ขาดแคลนน้ำ และขาดธาตุอาหาร ได้ดินมีเกลือหิน ทำให้ดินเค็ม จึงมีข้อจำกัดต่อการใช้ที่ดินเพื่อการเกษตร

๑.๕.๒ แหล่งน้ำ มีลุ่มน้ำขนาดใหญ่ ๓ ลุ่ม ได้แก่ แม่น้ำชี มีความยาวประมาณ ๗๖๕ กิโลเมตร ยาวที่สุดในประเทศไทย มีต้นน้ำที่ทิวเขาเพชรบูรณ์ และไหลไปรวมกับแม่น้ำมูลที่จังหวัดอุบลราชธานี แม่น้ำมูล มีความยาวประมาณ ๖๔๑ กิโลเมตร ต้นน้ำอยู่ที่เทือกเขาสันกำแพงแล้วไหลลงสู่แม่น้ำโขงที่จังหวัดอุบลราชธานี นอกจากนี้ยังมีลำน้ำสาขาย่อย ได้แก่ ลำปาว ลำน้ำอูน ลำน้ำสงคราม ลำเสียว ลำน้ำเลย ลำน้ำพอง และลำตะคอง รวมทั้งแหล่งน้ำธรรมชาติขนาดใหญ่ ที่กระจายอยู่ในพื้นที่ เช่น หนองหาร (สกลนคร) และบึงละหาน (ชัยภูมิ) นอกจากนี้ยังมีแหล่งน้ำบาดาล มีปริมาณน้ำในเกณฑ์เฉลี่ย ๕-๑๐ ลูกบาศก์เมตรต่อชั่วโมง ที่ความลึกของบ่อประมาณ ๓๐ เมตร คุณภาพของน้ำบาดาลมีตั้งแต่เค็มจัด กร่อย และจืด เนื่องจากพื้นที่ในแอ่งโคราชและแอ่งสกลนครจะรองรับด้วยหินเกลือ หากเจาะน้ำบาดาลลึกเกินไปอาจจะพบน้ำเค็ม

๑.๕.๓ ป่าไม้ ในปี ๒๕๖๐ ภาคตะวันออกเฉียงเหนือมีพื้นที่ป่าไม้ จำนวน ๑๕.๖๖ ล้านไร่ คิดเป็นร้อยละ ๑๔.๙ ของพื้นที่ภาค หรือร้อยละ ๑๕.๓ ของพื้นที่ป่าไม้ทั้งประเทศ ซึ่งยังต่ำกว่าค่าเป้าหมาย ในการรักษาสมดุลของระบบนิเวศที่จะต้องมีพื้นที่ป่าไม้ร้อยละ ๔๐ ของพื้นที่ ส่วนใหญ่มีลักษณะ เป็น ป่าเบญจพรรณ

๒. โครงข่ายคมนาคมขนส่งและบริการสาธารณูปโภค

๒.๑ โครงข่ายถนน เชื่อมโยงกับโครงข่ายหลักของประเทศและเชื่อมโยงสู่ ประเทศเพื่อนบ้าน สปป.ลาว กัมพูชา และสามารถเชื่อมโยงไปยังเวียดนามและจีนตอนใต้

๒.๑.๑ ทางหลวงแผ่นดินหมายเลข ๒ (ถนนมิตรภาพ)

๒.๑.๒ เส้นทางแนวระเบียงเศรษฐกิจตะวันออก-ตะวันตก

๒.๑.๓ เส้นทางใหม่เศรษฐกิจตะวันออก-ตะวันตก ๒

๒.๒ รถไฟ

๒.๓ สนามบิน

๒.๔ ด้านชายแดน

๒.๕ แผนงานพัฒนาโครงสร้างพื้นฐานขนาดใหญ่ที่อยู่ระหว่างดำเนินการใน ภาค ได้แก่ รถไฟความเร็วสูง (ช่วงกรุงเทพฯ-นครราชสีมา ช่วงนครราชสีมา-หนองคาย) รถไฟทางคู่ (ช่วงชุมทาง ถนนจิระ-ขอนแก่น ช่วงขอนแก่น-หนองคาย ช่วงจิระ-อุบลราชธานี) ทางหลวงพิเศษระหว่างเมืองและทางพิเศษ (ช่วงบางปะอิน-นครราชสีมา ช่วงระยองเศรษฐกิจ EWEC ด้านตะวันออก)

๒.๖ บริการสาธารณูปโภค

๒.๖.๑ ไฟฟ้า

๒.๖.๒ ประปา

๓. สภาพเศรษฐกิจและรายได้

๓.๑ ภาพรวมเศรษฐกิจ

๓.๒ เศรษฐกิจรายสาขา

๓.๓ เศรษฐกิจระดับครัวเรือน

๔. ประชากรและสังคม

๔.๑ ประชากร

จำนวนประชากรของภาคมากที่สุดของประเทศ ปี ๒๕๖๐ มีจำนวน ประชากร ๒๑.๙๘ ล้านคน หรือร้อยละ ๓๓.๒ ของประเทศ เพิ่มขึ้นจาก ๒๑.๖๙ ล้านคน ในปี ๒๕๕๕ และมีอัตราการเพิ่มขึ้นของประชากรในช่วงปี ๒๕๕5-๒๕๕๐ โดยเฉลี่ยร้อยละ ๐.๓๑ ต่ำกว่าประเทศที่มีอัตราการเพิ่มเฉลี่ย ร้อยละ ๐.๕๔ โดยจังหวัดนครราชสีมา มีประชากรมากที่สุด ๒.๕๘ ล้านคน รองลงมา คือ จังหวัดอุบลราชธานี มี ประชากร ๑.๘๑ ล้านคน และจังหวัดขอนแก่น มีประชากร ๑.๗๖ ล้านคน คิดเป็นร้อยละ ๑๒.๐ ๘.๕ และ ๘.๒ ของประชากรภาค ตามลำดับ

๔.๒ แรงงาน

แรงงานส่วนใหญ่มีความรู้ระดับประถมศึกษา แรงงานระดับอาชีวะมีสัดส่วนน้อยมาก ในปี ๒๕๖๐ มีกำลังแรงงาน ๙.๖๓ ล้านคน ส่วนใหญ่อยู่ในภาคเกษตร ร้อยละ ๕๐.๗๗ ของกำลังแรงงาน ของภาค จำนวนแรงงานที่มีความรู้ระดับประถมลดลง จากร้อยละ ๕๗.๘ ในปี ๒๕๕๕ เป็นร้อยละ ๕๖.๔๘ ในปี ๒๕๖๐ มีความรู้ระดับมัธยมต้น เพิ่มขึ้นจากร้อยละ ๑๖.๐๒ ในปี ๒๕๕๕ เป็นร้อยละ ๑๗.๙ ในปี ๒๕๖๐ ระดับมัธยมปลาย เพิ่มขึ้นจากร้อยละ ๑๑.๗๘ ในปี ๒๕๕๕ เป็นร้อยละ ๑๑.๙๖ ในปี ๒๕๖๐ แรงงานระดับอาชีวะเพิ่มขึ้นเล็กน้อยจากร้อยละ ๒.๐๗ ในปี ๒๕๕๕ เป็นร้อยละ ๒.๐๙ ในปี ๒๕๖๐ ระดับอุดมศึกษา เพิ่มขึ้นจากร้อยละ ๗.๐๕ ในปี ๒๕๕๕ เป็นร้อยละ ๙.๕๖ ในปี ๒๕๖๐

๔.๓ การศึกษา

สถาบันการศึกษามีทุกระดับ โดยระดับอุดมศึกษามี ๕๓ แห่ง ครอบคลุมเกือบทุกจังหวัด แยกเป็นมหาวิทยาลัยของรัฐ ๓๖ แห่ง เอกชน ๑๐ แห่ง และสถาบันวิทยาลัยชุมชน ๗ แห่ง ในจำนวนนี้เป็นสถาบันวิจัย ๑๒ แห่ง ซึ่งมากที่สุดในประเทศ

๔.๔ สาธารณสุข

มีสถานบริการสาธารณสุขให้บริการครอบคลุมทั่วถึงทุกพื้นที่ ในปี ๒๕๖๐ มีจำนวนโรงพยาบาลรัฐบาล ๓๒๓ แห่ง ได้แก่ โรงพยาบาลชุมชน (รพช.) ๒๙๑ แห่ง โรงพยาบาลทั่วไป (รพท.) ๒๓ แห่ง โรงพยาบาลศูนย์ (รพศ.) ๙ แห่ง และโรงพยาบาลส่งเสริมสุขภาพตำบล (รพ.สต.) จำนวน ๓,๔๗๗ แห่ง

๕. ทรัพยากรธรรมชาติ สิ่งแวดล้อม และภัยพิบัติ

๕.๑ สถานการณ์ด้านทรัพยากรธรรมชาติและสิ่งแวดล้อม

ทรัพยากรป่าไม้มีแนวโน้มลดลง ในปี ๒๕๖๐ ภาคตะวันออกเฉียงเหนือมีพื้นที่ป่าไม้ จำนวน ๑๕.๖๖ ล้านไร่ คิดเป็นร้อยละ ๑๔.๙ ของพื้นที่ภาค หรือร้อยละ ๑๕.๓ ของพื้นที่ป่าไม้ทั้งประเทศ ในช่วงปี ๒๕๕๖-๒๕๖๐ มีอัตราการเปลี่ยนแปลงของพื้นที่ป่าไม้ของภาคลดลงเฉลี่ยร้อยละ ๐.๒๔ เนื่องจาก การบุกรุกพื้นที่ป่าไม้เพื่อการเกษตรที่เพิ่มมากขึ้น โดยจังหวัดที่มีพื้นที่ป่าไม้ต่อพื้นที่จังหวัดมากที่สุดได้แก่ จังหวัดมุกดาหาร รองลงมาคือ จังหวัดชัยภูมิ จังหวัดเลย และจังหวัดอุบลราชธานี

๕.๒ สถานการณ์ด้านภัยพิบัติ

การเกิดไฟป่ามีแนวโน้มเพิ่มขึ้น ในช่วงปี ๒๕๕๖-๒๕๖๐ มีจำนวนการเกิดไฟป่าเพิ่มขึ้นเฉลี่ยร้อยละ ๘.๘ โดยปี ๒๕๖๐ เกิดไฟไหม้ป่า จำนวน ๘๗๘ ครั้ง พื้นที่ถูกไฟไหม้ ๙,๖๘๗ ไร่ ลดลงจากปี ๒๕๕๖ ที่มีจำนวน ๑,๕๗๔ ครั้ง และจำนวนพื้นที่ป่าถูกไฟไหม้ ๑๙,๖๒๒ ไร่ ซึ่งเป็นปีที่เกิดไฟไหม้ป่ามากที่สุด โดยในระหว่างปี ๒๕๕๖-๒๕๖๐ เกิดไฟไหม้ป่าเฉลี่ย ๑,๒๖๘.๘ ครั้งต่อปี คิดเป็นพื้นที่ที่ถูกไฟไหม้เฉลี่ย ๑๘,๗๔๑.๒ ไร่ต่อปี

๖. สภาวะแวดล้อม

๖.๑ จุดแข็ง

๖.๒ จุดอ่อน

๖.๓ โอกาส

๖.๔ ภัยคุกคาม

๗. ปัญหาและประเด็นท้าทาย

๘. แนวคิดและทิศทางการพัฒนา

ภาคตะวันออกเฉียงเหนือมีปัญหาพื้นฐานด้านการขาดแคลนน้ำ ดินคุณภาพต่ำ ประสบอุทกภัยและ ภัยแล้งซ้ำซาก คนมีปัญหาทั้งในด้านความยากจน และมีปัญหาภาวะทุพโภชนาการ แต่มีความพร้อม ด้านสถาบันการศึกษาและสถาบันวิจัย ดังนั้น การพัฒนาเศรษฐกิจและสังคมภาคตะวันออกเฉียงเหนือ ไปสู่ความ “มั่นคง มั่งคั่ง ยั่งยืน” จำเป็นจะต้องแก้ไขปัญหาควบคู่ไปกับการพัฒนาการวิจัยเพื่อใช้ความรู้ เทคโนโลยี นวัตกรรม และความคิดสร้างสรรค์ในการเสริมสร้างความเข้มแข็งของเศรษฐกิจภายในภาคให้มีการเจริญเติบโตได้อย่างเต็มศักยภาพ พร้อมทั้งการแสวงหาโอกาสการนำความรู้ ทุน เทคโนโลยีและนวัตกรรมจากภายนอกมาช่วยขับเคลื่อน โดยการใช้ประโยชน์จากโครงการพัฒนาโครงสร้างพื้นฐานด้านคมนาคมขนส่งขนาดใหญ่ที่เชื่อมโยงภาคตะวันออกเฉียงเหนือกับโครงข่ายระบบการคมนาคมขนส่งและพื้นที่เศรษฐกิจหลักของประเทศ รวมทั้งการใช้ประโยชน์จากการเชื่อมโยงและข้อตกลงกับประเทศเพื่อนบ้านในกลุ่ม อนุภูมิภาคลุ่มแม่น้ำโขงที่กำลังมีการเจริญเติบโตอย่างรวดเร็วมาเสริมสร้างกิจกรรมการพัฒนาใหม่ ๆ ให้แก่ภาค เพื่อให้มีอัตราการเติบโตที่สูงเพียงพอต่อการลดความเหลื่อมล้ำกับพื้นที่ส่วนอื่นๆ ของประเทศได้ ในระยะยาว

๘.๑ เป้าหมายเชิงยุทธศาสตร์ : พัฒนาอีสานสู่มิติใหม่ให้เป็น “ศูนย์กลางเศรษฐกิจของอนุภูมิภาค ลุ่มแม่น้ำโขง”

๘.๒ วัตถุประสงค์

๘.๒.๑ เพื่อแก้ปัญหาปัจจัยพื้นฐานด้านน้ำและดิน ให้เอื้อต่อการประกอบอาชีพ การดำรงชีพ และการพัฒนาเศรษฐกิจของภาค

๘.๒.๒ เพื่อดูแลช่วยเหลือคนจน ผู้ด้อยโอกาส และผู้สูงอายุ ให้มีคุณภาพชีวิตที่ดี พึ่งพาตนเอง พึ่งพาครอบครัว และพึ่งพากันในชุมชนได้

๘.๒.๓ เพื่อยกระดับการผลิตและการสร้างมูลค่าเพิ่มโดยใช้ความรู้ เทคโนโลยี และนวัตกรรม สนับสนุนให้การเติบโตทางเศรษฐกิจของภาคไม่ต่ำกว่าระดับประเทศ

๘.๒.๔ เพื่อเชื่อมโยงห่วงโซ่มูลค่าของระบบเศรษฐกิจภาคเข้ากับระบบเศรษฐกิจของประเทศ และภูมิภาคเอเชียตะวันออกเฉียงใต้

๘.๒.๕ เพื่อพัฒนาภาคตะวันออกเฉียงเหนือเป็นศูนย์กลางเศรษฐกิจของอนุภูมิภาคลุ่มแม่น้ำโขง และมีบทบาทสนับสนุนประเทศเป็นศูนย์กลางภูมิภาคเอเชียตะวันออกเฉียงใต้

๘.๓ เป้าหมาย

๘.๓.๑ อัตราการเจริญเติบโตทางเศรษฐกิจของภาคตะวันออก

เฉียงเหนือขยายตัวเพิ่มขึ้น

๘.๓.๒ สัมประสิทธิ์ความไม่เสมอภาค (Gini Coefficient) ในการ

กระจายรายได้ภาคตะวันออก เฉียงเหนือลดลง

๘.๔ ตัวชี้วัดและค่าเป้าหมาย

ตัวชี้วัด	ค่าฐาน	ค่าเป้าหมาย				
		๒๕๖๒	๒๕๖๓	๒๕๖๔	๒๕๖๕	๒๕๖๒ - ๒๕๖๕
อัตราการเจริญเติบโตทางเศรษฐกิจของภาคตะวันออกเฉียงเหนือ	๘๙๒,๖๗๖ ล้านบาท (ปี ๒๕๕๙)	ขยายตัว ไม่ต่ำกว่า ร้อยละ ๓.๕	ขยายตัว ไม่ต่ำกว่า ร้อยละ ๓.๕	ขยายตัว ไม่ต่ำกว่า ร้อยละ ๓.๕	ขยายตัว ไม่ต่ำกว่า ร้อยละ ๓.๕	ขยายตัวเฉลี่ย ร้อยละ ๓.๕ ต่อปี
สัมประสิทธิ์ความไม่เสมอภาค (Gini Coefficient) ในการกระจายรายได้ภาคตะวันออกเฉียงเหนือ	๐.๔๔๖ (ปี ๒๕๖๐)	ลดลงต่ำกว่า ๐.๔๔๖	ลดลงต่ำกว่า ๐.๔๔๖	ลดลงต่ำกว่า ๐.๔๔๖	ลดลงต่ำกว่า ๐.๔๔๖	ลดลงต่ำกว่า ๐.๔๔๖

๘.๕.๑ ยุทธศาสตร์ที่ ๑ บริหารจัดการน้ำให้เพียงพอต่อการพัฒนาเศรษฐกิจและคุณภาพชีวิตอย่างยั่งยืน

๘.๕.๒ ยุทธศาสตร์ที่ ๒ แก้ปัญหาความยากจนและพัฒนาคุณภาพชีวิตผู้มีรายได้น้อยเพื่อลดความเหลื่อมล้ำทางสังคม

๘.๕.๓ ยุทธศาสตร์ที่ ๓ สร้างความเข้มแข็งของฐานเศรษฐกิจภายในควบคู่กับ การแก้ปัญหาทรัพยากรธรรมชาติและสิ่งแวดล้อม

๘.๕.๔ ยุทธศาสตร์ที่ ๔ พัฒนาการท่องเที่ยวเชิงบูรณาการ

๘.๕.๕ ยุทธศาสตร์ที่ ๕ ใช้โอกาสจากการพัฒนาโครงข่ายคมนาคมขนส่งที่เชื่อมโยงพื้นที่เศรษฐกิจหลักภาคกลางและพื้นที่ระเบียงเศรษฐกิจภาคตะวันออก (EEC) เพื่อพัฒนาเมือง และพื้นที่เศรษฐกิจใหม่ๆ ของภาค

๘.๕.๖ ยุทธศาสตร์ที่ ๖ พัฒนาความร่วมมือและใช้ประโยชน์จาก
ข้อตกลงกับประเทศ เพื่อนบ้านในการสร้างความเข้มแข็งทางเศรษฐกิจตามแนวชายแดนและแนวระเบียง
เศรษฐกิจ

➔ แผนพัฒนากลุ่มจังหวัดภาคตะวันออกเฉียงเหนือตอนล่าง ๑ (นครราชสีมา ชัยภูมิ
บุรีรัมย์ สุรินทร์) ระยะ ๕ ปี พ.ศ. ๒๕๖๑ - ๒๕๖๕ (ฉบับทบทวน) รอบปี พ.ศ.๒๕๖๓

สำนักงานคณะกรรมการพัฒนาการเศรษฐกิจและสังคมแห่งชาติ (สศช.) ในฐานะฝ่าย
เลขานุการ คณะกรรมการบูรณาการนโยบายพัฒนาภาค (ก.บ.ภ.) ได้แจ้งผลการประชุมคณะอนุกรรมการบูรณา
การนโยบายพัฒนาภาค ด้านวิชาการ (อ.ก.บ.ภ. ด้านวิชาการ) ในการประชุมครั้งที่ ๑/๒๕๖๐ เมื่อวันที่ ๒๕
กรกฎาคม ๒๕๖๑ โดยมีรองนายกรัฐมนตรี (นายวิษณุ เครืองาม) เป็นประธาน มีมติเห็นชอบนโยบายหลักเกณฑ์
และวิธีการจัดทำแผนพัฒนาจังหวัดและกลุ่มจังหวัด (พ.ศ. ๒๕๖๑ - ๒๕๖๕) แผนปฏิบัติการราชการประจำปีของ
จังหวัดและกลุ่มจังหวัด ประจำปีงบประมาณ พ.ศ. ๒๕๖๓ และนายกรัฐมนตรี (พลเอกประยุทธ์จันทร์โอชา)
เห็นชอบแนวทางการกำหนดกรอบการจัดสรรงบประมาณจังหวัดและกลุ่มจังหวัด ประจำปีงบประมาณ พ.ศ.
๒๕๖๓ ตามมติที่ประชุม อ.ก.บ.ภ. ด้านวิชาการครั้งที่ ๒/๒๕๖๑ เมื่อวันที่ ๕ กันยายน ๒๕๖๑ และเห็นชอบแนว
ทางการกำหนดกรอบการจัดสรรงบประมาณพัฒนากลุ่มจังหวัด ซึ่งแบ่งงบประมาณเป็น ๒ ส่วนส่วนที่ ๑ งบประมาณเพื่อ
การพัฒนาตามศักยภาพความต้องการของพื้นที่ หรือประเด็นร่วมของกลุ่มจังหวัดส่วนที่ ๒ งบประมาณเพื่อการ
พัฒนาในลักษณะ Cluster หรือสนองนโยบายสำคัญของรัฐบาลเชิงพื้นที่

กลุ่มจังหวัดภาคตะวันออกเฉียงเหนือตอนล่าง ๑ จึงได้ดำเนินการทบทวนแผนพัฒนา
กลุ่มจังหวัดภาคตะวันออกเฉียงเหนือตอนล่าง ๑ ระหว่างวันที่ ๒๐ - ๒๑ สิงหาคม ๒๕๖๑ โดยยึดยุทธศาสตร์ชาติ
ระยะ ๒๐ ปี นโยบายรัฐบาล แผนการบริหารราชการแผ่นดิน แนวทางการพัฒนาเศรษฐกิจและสังคมแห่งชาติ ทิศ
ทางการพัฒนาภาคยุทธศาสตร์การพัฒนาโครงสร้างพื้นฐานด้านคมนาคม แผนแม่บทจากกระทรวงที่เกี่ยวข้อง และ
มุ่งเน้นการทำงานแบบเครือข่ายร่วมกันทุกภาคส่วน (ภาครัฐ ภาคเอกชน ภาคประชาสังคม และสถาบันการศึกษา)
เพื่อร่วมกันกำหนดทิศทางการพัฒนากลุ่มจังหวัด ฯ ทั้งด้านเศรษฐกิจ ด้านสังคมและด้านทรัพยากรธรรมชาติและ
สิ่งแวดล้อม เพื่อให้แผนพัฒนากลุ่มจังหวัด ฯ สามารถขับเคลื่อนไปได้ด้วยดีมีประสิทธิภาพ และประสิทธิผล ซึ่งจะ
เป็นการเพิ่มขีดความสามารถในการแข่งขันของกลุ่มจังหวัด รวมทั้งเป็นการแก้ไขปัญหาาร่วมกันของกลุ่มจังหวัด ให้
เหมาะสมกับโอกาสและศักยภาพของกลุ่มจังหวัด และนำไปสู่การกระตุ้นให้เกิดการลงทุนของภาคเอกชนและสร้าง
รายได้ให้กลุ่มจังหวัด

แผนพัฒนากลุ่มจังหวัดภาคตะวันออกเฉียงเหนือตอนล่าง ๑ ระยะ ๕ ปี (พ.ศ.๒๕๖๑ -
๒๕๖๕) ฉบับทบทวน ปี พ.ศ. ๒๕๖๓ ฉบับนี้ได้รับความเห็นชอบจากคณะกรรมการบริหารงานกลุ่มจังหวัดแบบ
บูรณาการ (ก.บ.ภ.) ภาคตะวันออกเฉียงเหนือตอนล่าง ๑ ในคราวประชุม ครั้งที่ ๘/๒๕๖๑ เมื่อวันที่ ๒๑ ธันวาคม
๒๕๖๐ โดยสรุปประเด็นสำคัญ ดังนี้

ตำแหน่งทางยุทธศาสตร์ (Strategies Position)

- ๑) เป็นแหล่งผลิตสินค้าเกษตรและอาหารปลอดภัย
- ๒) เป็นแหล่งผลิตผลิตภัณฑ์ใหม่ระดับประเทศ
- ๓) เป็นแหล่งท่องเที่ยวที่มีความหลากหลายทั้งการท่องเที่ยวอารยธรรมขอม

เชิงนิเวศน์ การกีฬาที่มีชื่อเสียง

- ๔) เป็นประตูสู่อีสาน และเชื่อมโยงการค้าชายแดนกับประเทศเพื่อนบ้าน

เป้าหมายการพัฒนา

ศูนย์กลางของเกษตรอุตสาหกรรม ผลิตภัณฑ์ใหม่ ท่องเที่ยวอารยธรรมขอม และสังคม

เป็นสุข

ประเด็นการพัฒนา (Strategies Issues) รวม ๓ ประเด็น คือ

ประเด็นการพัฒนาที่ ๑ การพัฒนาขีดความสามารถในการแข่งขันเกษตรอุตสาหกรรม

และแปรรูป

ประเด็นการพัฒนาที่ ๒ การพัฒนาอุตสาหกรรมการท่องเที่ยว และการท่องเที่ยว และ

ผลิตภัณฑ์ใหม่

ประเด็นการพัฒนาที่ ๓ ยกระดับการพัฒนาคุณภาพชีวิต

➔ แผนพัฒนาจังหวัดนครราชสีมา (พ.ศ. ๒๕๖๑ – ๒๕๖๔)

แผนพัฒนาท้องถิ่นมีความสัมพันธ์กับแผนพัฒนาจังหวัด มีรายละเอียดดังนี้

ตำแหน่งทางยุทธศาสตร์

๑. เป็นศูนย์กลางอุตสาหกรรม การเกษตร การท่องเที่ยว Logistics และพลังงานสะอาดในภูมิภาค

๒. เป็นศูนย์กลางการศึกษา ศาสนา ศิลปวัฒนธรรม และสาธารณสุขที่มีคุณภาพมาตรฐานสากล

ประชาชนมีคุณภาพชีวิตที่ดี

๓. เป็นแหล่งทรัพยากรธรรมชาติและสิ่งแวดล้อม

๔. เป็นศูนย์กลางในการป้องกันภัยคุกคาม และเสริมสร้างความมั่นคง เพื่อป้องกันสถาบันหลักของชาติ

๕. เป็นที่ตั้งของส่วนราชการที่มีการบริหารจัดการภาครัฐแบบบูรณาการอย่างยั่งยืน

วิสัยทัศน์ จังหวัดนครราชสีมา ระยะ ๔ ปี (พ.ศ. ๒๕๖๑ – ๒๕๖๔)

“โคราชเมืองน่าอยู่ มุ่งสู่วิถีกรรมใหม่ เกษตร อุตสาหกรรม ปลอดภัย”

เป้าประสงค์รวม

๑. เพื่อเพิ่มศักยภาพทางด้านเศรษฐกิจของจังหวัดนครราชสีมา

๒. เพื่อพัฒนาสังคมให้เป็นเมืองน่าอยู่

๓. เพื่อเพิ่มพูนความอุดมสมบูรณ์ของทรัพยากรธรรมชาติและลดมลพิษด้านสิ่งแวดล้อม

๔. เพื่อเสริมสร้างความมั่นคงในการป้องกันและแก้ไขปัญหภัยคุกคาม และป้องกันสถาบันหลักของชาติ

๕. เพื่อให้หน่วยงานภาครัฐมีสมรรถนะสูงอย่างมีประสิทธิภาพและประสิทธิผล

ประเด็นยุทธศาสตร์

๑. การพัฒนาและเพิ่มศักยภาพการแข่งขันเศรษฐกิจ
๒. ยกระดับสังคมให้เป็นเมืองน่าอยู่
๓. บริหารจัดการทรัพยากรธรรมชาติและสิ่งแวดล้อมให้มีความสมบูรณ์อย่างยั่งยืน
๔. การเสริมสร้างความมั่นคงทุกมิติ เพื่อป้องกันสถาบันหลักของชาติ และความปลอดภัยในชีวิตและทรัพย์สิน

ของประชาชน

๕. การพัฒนาระบบการบริหารจัดการภาครัฐ
เป้าประสงค์เชิงยุทธศาสตร์ ตัวชี้วัด และกลยุทธ์

ยุทธศาสตร์ที่	เป้าประสงค์เชิงยุทธศาสตร์	ตัวชี้วัด	กลยุทธ์
ยุทธศาสตร์ที่ ๑ การพัฒนาและเพิ่ม ศักยภาพการแข่งขัน เศรษฐกิจ	๑. เพื่อขยายอัตราการเจริญเติบโตทางเศรษฐกิจ	๑. อัตราการเปลี่ยนแปลงของรายได้เฉลี่ยของครัวเรือนในจังหวัด (%) ๒. อัตราการเปลี่ยนแปลงของผลิตภัณฑ์มวลรวมจังหวัด (%)	๑. ส่งเสริมอาชีพเสริมเพื่อเพิ่มรายได้ลดรายจ่าย ตามแนวเศรษฐกิจพอเพียง ๒. ส่งเสริมการสร้างมูลค่าสินค้า และบริการภาคการเกษตรต้นทาง กลางทาง และปลายทาง ๓. ส่งเสริมการสร้างมูลค่าสินค้าและบริการภาคนอกการเกษตรต้นทาง กลางทางและปลายทาง ๔. สนับสนุนการผลิตและสร้างผลงานนวัตกรรมการเกษตรอุตสาหกรรมและอาหารปลอดภัย ที่สอดคล้องกับการพัฒนาจังหวัด ๕. ส่งเสริมการนำนวัตกรรมการเกษตรอุตสาหกรรมและอาหารปลอดภัย (Food Valley) มาเพิ่มศักยภาพในการผลิต ๖. สนับสนุนการสร้างรายได้จากการท่องเที่ยวและกีฬา ๗. สนับสนุนการสร้างอาชีพในครัวเรือนในชุมชนต่างๆ โดยยึดหลักปรัชญาเศรษฐกิจพอเพียง
	๒. เพื่อสร้างเสถียรภาพทางเศรษฐกิจ	๔. อัตราการว่างงาน (%) ๕. อัตราส่วนหนี้เฉลี่ยต่อรายได้เฉลี่ยของครัวเรือน (เท่า)	๘. สร้างโอกาสและพัฒนาฝีมือให้กับผู้ว่างงาน ๙. ส่งเสริมความเป็นอยู่ตามแนวทางปรัชญาเศรษฐกิจพอเพียง

ยุทธศาสตร์ที่	เป้าประสงค์เชิงยุทธศาสตร์	ตัวชี้วัด	กลยุทธ์
	๓. เพื่อเพิ่มขีดความสามารถในการแข่งขัน	๗. ผลผลิตภาพแรงงาน (บาท/คน) ๘. จำนวนผู้ประกอบการด้านนวัตกรรมและเทคโนโลยีเพิ่มขึ้น (ราย)	๑๑. เพิ่มทักษะความสามารถและความเชี่ยวชาญของแรงงาน เพื่อเพิ่มมูลค่าผลผลิตของสินค้าและบริการ ๑๒. สนับสนุนการพัฒนาผู้ประกอบการฐานนวัตกรรม(Innovative Entrepreneurship Development) และผู้ประกอบการใหม่ทางธุรกิจเทคโนโลยี (Tech Startup) ของจังหวัด ๑๓. ส่งเสริมการให้ความรู้ด้านโครงสร้างพื้นฐานและโลจิสติกส์ กับหน่วยงานภาครัฐภาคธุรกิจและเอกชน ๑๔. เพิ่มทักษะความสามารถและความเชี่ยวชาญของแรงงานด้านการท่องเที่ยว เพื่อเพิ่มมูลค่าสินค้าและบริการ
ยุทธศาสตร์ที่ ๒ ยกระดับสังคม ให้เป็นเมืองหน้าอยู่	๑. เพื่อลดความยากจนและความเหลื่อมล้ำ	๑. ร้อยละของประชากรที่อยู่ใต้เส้นความยากจน (%) ๒. สัมประสิทธิ์การกระจายรายได้ (Gini Coefficient)	๑. ส่งเสริมอาชีพเสริมเพื่อเพิ่มรายได้ลดรายจ่าย ๒. ส่งเสริมการกระจายรายได้อย่างทั่วถึง และได้รับสิ่งอำนวยความสะดวกจากโครงสร้างพื้นฐานของภาครัฐ รวมทั้งระบบป้องกันภัยที่เอื้อต่อการกระจายเศรษฐกิจ
	๒. เพื่อพัฒนาโครงข่ายความคุ้มครองทางสังคม	๓. ร้อยละผู้อยู่ในระบบประกันสังคมต่อสำนักงานแรงงาน (%) ๔. ร้อยละความครอบคลุมของบัตรประกันสุขภาพของประชาชน (%)	๓. ส่งเสริมการเข้าถึงระบบสังคมและประกันสังคมในแรงงาน ๔. ส่งเสริมการจัดบริการสาธารณสุขที่มีคุณภาพและสามารถบริการได้อย่างครอบคลุม
		๕. จำนวนศูนย์ช่วยเหลือสัตว์เร่ร่อนในพื้นที่จังหวัดนครราชสีมา (ศูนย์)	๕. ส่งเสริมการให้ความช่วยเหลือสัตว์เร่ร่อนในพื้นที่จังหวัดนครราชสีมา

ยุทธศาสตร์ที่	เป้าประสงค์เชิงยุทธศาสตร์	ตัวชี้วัด	กลยุทธ์
	๓. เพื่อสร้างความคุ้มกันให้กับสังคม	๖. ระดับความสำคัญของหน่วยงาน ที่จัดกิจกรรมส่งเสริมด้านศาสนา ศิลปวัฒนธรรม (ครั้ง) ๗. ร้อยละของผู้ประสบปัญหาทางสังคมที่ขอรับบริการได้รับบริการทางกฎหมาย (%)	๖. ส่งเสริมให้สังคมมีภูมิคุ้มกันทางสังคม ๗. ส่งเสริมและประชาสัมพันธ์ให้ประชาชนที่ประสบปัญหาทางสังคมขอรับบริการจากส่วนราชการที่รับผิดชอบทางภารกิจที่กฎหมายกำหนด
	๔. เพื่อให้ประชาชนเข้าถึงโอกาสทางเศรษฐกิจและสังคม	๘. อัตราส่วนแพทย์ต่อประชาชน (แพทย์/คน) (ปี๒๕๕๙ แพทย์ ๖๒๖ คน ประชากร ๒,๖๒๙,๙๗๙ คน) ๙. อัตราส่วนทันตแพทย์ต่อประชากร (ทันตแพทย์/คน) ๑๐. อัตราส่วนพยาบาลต่อประชากร (พยาบาล/คน) ๑๑. ประชาชนนักศึกษาและบุคลากรด้านดิจิทัลได้รับความรู้และประโยชน์จากเทคโนโลยีดิจิทัล (คน) ๑๒. จำนวนปีการศึกษาเฉลี่ยประชากรไทยอายุ ๑๕-๕๙ ปี ๑๓. อัตราการได้รับงานทำของบัณฑิตที่จบภายใน ๑ ปี (%) ๑๔. อัตราการว่างงานของประชากร (ปี ๕๘) (%) ๑๕. ค่าเฉลี่ยคะแนน O-net ม. ๓ (คะแนน)	๘. ส่งเสริมการให้มีการผลิตแพทย์ ๙. ส่งเสริมให้มีการผลิตและพัฒนาทันตแพทย์เพิ่มเพื่อรองรับภาวะผู้สูงอายุของจังหวัด ๑๐. ส่งเสริมให้มีการผลิตและพัฒนาบุคลากรด้านการบริการเพิ่มขึ้น ๑๑. ส่งเสริมการสร้างทักษะด้านเทคโนโลยีดิจิทัลแก่ประชาชน ทุกสาขาอาชีพ ๑๒. ส่งเสริมให้ประชากรศึกษาในและนอกระบบ ๑๓. ส่งเสริมสถาบันการศึกษาให้เป็นแหล่งเรียนรู้แก่ประชากรในทุกพื้นที่ ในทุกด้าน ๑๔. ส่งเสริมและแนะนำความต้องการแรงงานให้บัณฑิตที่จบใหม่ ๑๕. ส่งเสริมให้มีตลาดนัดพบแรงงานเพื่อลดอัตราการว่างงานของประชาชน

ยุทธศาสตร์ที่	เป้าประสงค์เชิงยุทธศาสตร์	ตัวชี้วัด	กลยุทธ์
ยุทธศาสตร์ที่ ๓ บริหารจัดการทรัพยากรธรรมชาติและสิ่งแวดล้อมให้มีความสมบูรณ์อย่างยั่งยืน	๑. เพื่ออนุรักษ์สิ่งแวดล้อมและทรัพยากรธรรมชาติ	<p>๑. อัตราการเปลี่ยนแปลงของพื้นที่ป่าไม้ในจังหวัด</p> <p>๒. ปริมาณขยะในจังหวัด (ตัน)</p> <p>๓. การจัดการน้ำเสีย (จำนวนระบบ)</p> <p>๔. พื้นที่บริหารจัดการน้ำเพิ่มขึ้น (ไร่)</p> <p>๕. ความยาวสะสมของเขื่อนป้องกันน้ำกัดเซาะตลิ่ง (เมตร)</p> <p>๖. ร้อยละสัดส่วนของพื้นที่ระบบป้องกันน้ำท่วมในพื้นที่ชุมชน (%)</p>	<p>๑. ปลูกจิตสำนึกและให้ความรู้ประชาชนได้ตระหนักถึงคุณค่าและทรัพยากรป่าไม้</p> <p>๒. การอนุรักษ์และฟื้นฟู ป่าไม้</p> <p>๓. การรณรงค์ให้ประชาชนและผู้ประกอบการสำนึกรับผิดชอบต่อสังคมเกี่ยวกับการลดปริมาณขยะ</p> <p>๔. การจัดหาและเพิ่มความสามารถ ในการกำจัดขยะ</p> <p>๕. ส่งเสริมให้ อปท. มีระบบจัดการน้ำเสีย</p> <p>๖. ส่งเสริมให้มีการบริหารจัดการน้ำทั้งในเขตชลประทานและนอกเขตชลประทาน</p> <p>๗. เพิ่มสิ่งก่อสร้างเพื่อลดการพังทลายของตลิ่งตามแม่น้ำลำคลองสายหลักของจังหวัด</p> <p>๘. พัฒนาระบบป้องกันน้ำท่วมในพื้นที่ชุมชนเมือง</p>
	๒. เพื่อใช้พลังงานอย่างมีประสิทธิภาพ	<p>๗. สัดส่วนปริมาณการใช้น้ำมันเชื้อเพลิงเพื่อยานพาหนะต่อประชากร (ลิตร/คน)</p> <p>๘. สัดส่วนปริมาณการใช้ไฟฟ้าภาคครัวเรือนต่อประชากร (กิโลวัตต์/คน/ปี)</p> <p>๙. สัดส่วนปริมาณการใช้ไฟฟ้าในภาคที่ไม่ใช่ครัวเรือนต่อ GDP (กิโลวัตต์-ชั่วโมง/ล้านบาท)</p> <p>๑๐. สัดส่วนปริมาณการใช้น้ำมันเชื้อเพลิงในภาคอุตสาหกรรม ต่อ GDP ภาคอุตสาหกรรม (ลิตร/ล้านบาท)</p>	<p>๙. รณรงค์ให้ประชาชนลดการใช้ยานพาหนะส่วนตัว โดยเปลี่ยนมาใช้รถสาธารณะแทน</p> <p>๑๐. รณรงค์ให้ประชาชนประหยัดพลังงานไฟฟ้า</p> <p>๑๑. รณรงค์ให้ประชาชนประหยัดพลังงานไฟฟ้า</p> <p>๑๒. รณรงค์ให้ผู้ประกอบการลดชั่วโมงการผลิตลงในบางช่วงเวลา</p>

ยุทธศาสตร์ที่	เป้าประสงค์เชิงยุทธศาสตร์	ตัวชี้วัด	กลยุทธ์
ยุทธศาสตร์ที่ ๔ การเสริมสร้างความมั่นคงทุกมิติเพื่อปกป้องสถาบันหลักของชาติ และความปลอดภัยในชีวิตและทรัพย์สินของประชาชน	๑. เสริมสร้างความมั่นคงเพื่อปกป้องสถาบันหลักของชาติ	๑. จำนวนตำบลที่เข้าร่วมกิจกรรมเสริมสร้างความรู้ความเข้าใจถึงความสำคัญของสถาบันหลักของชาติ (ตำบล)	๑. สร้างความรู้ความเข้าใจถึงความสำคัญของสถาบันหลักของชาติให้ประชาชนได้รับรู้รับทราบ ๒. ส่งเสริม พัฒนาอาชีพตามแนวทางโครงการอันเนื่องมาจากพระราชดำริ ๓. ส่งเสริมการเรียนรู้หลักการทรงงานและแนวทางพระราชดำริ
	๒. เป็นศูนย์บริหารจัดการเครือข่ายป้องกันและแก้ไขปัญหาด้านความมั่นคงทุกมิติ	๒. จำนวนตำบลที่เข้าร่วมโครงการ/กิจกรรมเครือข่ายการป้องกันและแก้ไขปัญหาทุกมิติ (ตำบล) ๓. จำนวนตำบลที่เข้าร่วมโครงการ/กิจกรรมเครือข่ายการป้องกันและแก้ไขปัญหาทุกมิติ (ตำบล) (ต่อ)	๔. การป้องกันและแก้ไขปัญหาเสพติด ๕. การป้องกันและแก้ไขปัญหาแรงงานต่างด้าวผิดกฎหมายและการค้ามนุษย์ ๖. การป้องกันและแก้ไขปัญหาการบุกรุกทำลายทรัพยากรธรรมชาติและสิ่งแวดล้อม ๗. การป้องกันและแก้ไขปัญหาภัยก่อการร้ายและอาชญากรรมข้ามชาติ ๘. การป้องกันและการแก้ไขปัญหาภัยคุกคามรูปแบบใหม่ ๙. การป้องกันและการแก้ไขปัญหาภัยพิบัติ ๑๐. การป้องกันและรักษาความสงบเรียบร้อยภายในจังหวัด ๑๑. ส่งเสริมและสร้างเครือข่าย
	๓. เสริมสร้างความปลอดภัยและความสมานฉันท์ในชาติ	๔. สร้างการรับรู้ที่ถูกต้อง (ตำบล) ๕. สร้างการมีส่วนร่วม (ตำบล)	๑๒. ส่งเสริมการป้องกันและแก้ไขปัญหาสาธารณสุข ส่งเสริมการสร้างความปลอดภัยของประชาชน หรือนักเรียน นักศึกษา ในจังหวัด ๑๓. ส่งเสริมการมีส่วนร่วมของทุกส่วนภาค

สรุป

วิสัยทัศน์ เป้าประสงค์รวม ประเด็นยุทธศาสตร์ เป้าประสงค์เชิงยุทธศาสตร์ ตัวชี้วัด และกลยุทธ์

วิสัยทัศน์

โคราชเมืองน่าอยู่ มุ่งสู่ภาวะนวัตกรรมใหม่ เกษตร อุตสาหกรรม ปลอดภัย

เป้าประสงค์รวม	๑) เพื่อเพิ่มศักยภาพด้านเศรษฐกิจของจังหวัดนครราชสีมา	๒) เพื่อพัฒนาสังคมให้เป็นเมืองน่าอยู่	๓) เพื่อเพิ่มพูนความอุดมสมบูรณ์ของทรัพยากรธรรมชาติและลดมลพิษด้านสิ่งแวดล้อม	๔) เพื่อเสริมสร้างความมั่นคงในการป้องกันและแก้ไขปัญหาภัยคุกคามและปกป้องสถาบันหลักของชาติ	๕) เพื่อให้หน่วยงานภาครัฐมีสมรรถนะสูงอย่างมีประสิทธิภาพและประสิทธิผล
ประเด็นยุทธศาสตร์	๑) การพัฒนาและเพิ่มศักยภาพการแข่งขันเศรษฐกิจ	๒) ยกระดับสังคมให้เป็นเมืองน่าอยู่	๓) บริหารจัดการทรัพยากรธรรมชาติและสิ่งแวดล้อมให้มีความสมบูรณ์อย่างยั่งยืน	๔) การเสริมสร้างการมั่นคงทุกมิติเพื่อปกป้องสถาบันหลักของชาติและความปลอดภัยในชีวิตและทรัพย์สินของประชาชน	๕) การพัฒนาระบบการบริหารจัดการภาครัฐ
เป้าประสงค์เชิงยุทธศาสตร์	๓ เป้าประสงค์	๔ เป้าประสงค์	๓ เป้าประสงค์	๓ เป้าประสงค์	๒ เป้าประสงค์
ตัวชี้วัด	๘ ตัวชี้วัด	๑๕ ตัวชี้วัด	๑๐ ตัวชี้วัด	๕ ตัวชี้วัด	๘ ตัวชี้วัด
กลยุทธ์	๑๔ กลยุทธ์	๑๖ กลยุทธ์	๑๒ กลยุทธ์	๑๓ กลยุทธ์	๖ กลยุทธ์

๑.๔ ยุทธศาสตร์การพัฒนาขององค์กรปกครองส่วนท้องถิ่นในเขตจังหวัดนครราชสีมา

การจัดทำแผนพัฒนาท้องถิ่นสี่ปีของ อบต. มีความสัมพันธ์กับยุทธศาสตร์การพัฒนาขององค์กรปกครองส่วนท้องถิ่นในเขตจังหวัดนครราชสีมา โดยมุ่งเน้นพัฒนาด้านเศรษฐกิจ เมืองน่าอยู่ รักษาสิ่งแวดล้อมและทรัพยากรธรรมชาติ ปกป้องสถาบัน พัฒนาองค์กรให้มีประสิทธิภาพ สานต่อแนวทางพระราชดำริ ด้านการศึกษา การเกษตร พัฒนาลังคม ด้านการพัฒนาสาธารณสุข ด้านการพัฒนาโครงสร้างพื้นฐาน ด้านการพัฒนาการท่องเที่ยว ศาสนา-วัฒนธรรมประเพณีและกีฬา ด้านการบริหารจัดการบ้านเมืองที่ดี ด้านการรักษาความปลอดภัยในชีวิตและทรัพย์สินด้านการอนุรักษ์ทรัพยากรธรรมชาติและสิ่งแวดล้อม โดยปัจจุบันมีรายละเอียดของยุทธศาสตร์การพัฒนาขององค์กรปกครองส่วนท้องถิ่นในเขตจังหวัดนครราชสีมา ดังนี้

๑) ยุทธศาสตร์การพัฒนาด้านสานต่อแนวทางพระราชดำริ

๑.๑) ประสานและบริหารจัดการน้ำ ตามพระราชดำรัสของพระบาทสมเด็จพระเจ้าอยู่หัวฯ เมื่อปี ๒๕๓๘ เพื่อแก้ไขและป้องกันปัญหาอุทกภัยอย่างเป็นระบบ

๑.๒) พัฒนาชุดลอก คูคลองและจัดสร้างแหล่งน้ำ สงวนและเก็บกักน้ำเพื่อการเกษตรเพื่อการอุปโภคและบริโภค รวมทั้งวางโครงการเพื่อแก้ไขปัญหา น้ำท่วมและน้ำแล้ง

๑.๓) พัฒนาชุมชนและสังคมตามแนวทางปรัชญาเศรษฐกิจพอเพียง

๒) ยุทธศาสตร์การพัฒนาด้านการศึกษา

๒.๑) ส่งเสริมและพัฒนาระบบการศึกษา ให้เป็นไปตามมาตรฐานการศึกษา

๒.๒) พัฒนาและเตรียมบุคลากรด้านการศึกษา ครู นักเรียน ให้เป็นผู้มีคุณภาพมีทักษะและศักยภาพตามมาตรฐานสากล รองรับประชาคมอาเซียน

๒.๓) สนับสนุนให้มีการนำระบบเทคโนโลยีสารสนเทศมาใช้เป็นเครื่องมือและประกอบการศึกษา เป็นเครื่องมือของชุมชนและประชาชนทั่วไป

๒.๔) ส่งเสริมให้ประชาชนได้เตรียมความพร้อม และตระหนักถึงความสำคัญของการเข้าสู่ประชาคมอาเซียนในทุกด้าน

๒.๕) ส่งเสริมการศึกษาในระบบ นอกระบบ และการศึกษาตามอัธยาศัย

๓) ยุทธศาสตร์ด้านการพัฒนาเกษตรกร

๓.๑) พัฒนา ปรับปรุงพันธุ์พืชและเมล็ดพันธุ์พืชที่ดีมีคุณภาพ ส่งเสริมให้เกิดเกษตรอุตสาหกรรม เกิดพันธุ์พืชใหม่ๆ ที่มีคุณภาพสูงขึ้น โดยขอความร่วมมือและให้ความร่วมมือกับหน่วยงานทั้งภาครัฐและเอกชน

๓.๒) ลดต้นทุนการผลิตและเพิ่มมูลค่าผลผลิตทางการเกษตร ปรับปรุงผลิตผลให้มีคุณภาพ มีมาตรฐานสากลโดยการร่วมมือและให้ความร่วมมือกับหน่วยงานทั้งภาครัฐและเอกชน

๓.๓) ส่งเสริมและพัฒนาเครือข่ายผู้นำด้านการเกษตรอาสาสมัครการเกษตร

๓.๔) ส่งเสริมสนับสนุนการถนอมและแปรรูปสินค้าทางการเกษตร และเพิ่มช่องทางตลาด

๓.๕) สนับสนุนการทำเกษตรทางเลือก ตามนโยบายเศรษฐกิจพอเพียง

๓.๖) ส่งเสริมประชาชนในท้องถิ่นให้มีการเลี้ยงสัตว์เศรษฐกิจ เพื่อการบริโภคเพื่อจำหน่ายและเพื่อการอนุรักษ์

๔) ยุทธศาสตร์ด้านการพัฒนาสังคม

- ๔.๑) ส่งเสริมและพัฒนาบทบาทของผู้นำชุมชน คณะกรรมการหมู่บ้านและชุมชนให้เข้มแข็ง
- ๔.๒) ส่งเสริมความเข้มแข็งของชุมชน
- ๔.๓) ส่งเสริม พัฒนาบทบาทและคุณภาพชีวิตของเด็ก เยาวชน สตรี ผู้สูงอายุ ผู้พิการ ผู้ด้อยโอกาส ประชาชน และคุ้มครองสิทธิเสรีภาพของประชาชน
- ๔.๔) ส่งเสริมพัฒนาคุณภาพและศักยภาพตามความสามารถของแรงงานในท้องถิ่น
- ๔.๕) ป้องกันและแก้ไขปัญหาการเสพติด การผลิตและการจำหน่ายยาเสพติดในทุกกระดับ
- ๔.๖) ดำเนินการโครงการ เพื่อให้บริการประชาชน และรับทราบปัญหา อุปสรรค และความต้องการของประชาชนในพื้นที่
- ๔.๗) ส่งเสริมและประกาศเกียรติคุณผู้ที่เป็นแบบอย่างที่ดี และสร้างคุณประโยชน์ต่อสังคม สร้างชื่อเสียงให้กับจังหวัดนครราชสีมา

๕) ยุทธศาสตร์ด้านการพัฒนาสาธารณสุข

- ๕.๑) พัฒนาศักยภาพของอาสาสมัครสาธารณสุขประจำหมู่บ้าน (อสม)
- ๕.๒) ส่งเสริมและสนับสนุนให้การรักษายาบาลประชาชนในทุกกระดับ ให้มีคุณภาพและมาตรฐาน โดยร่วมมือกับโรงพยาบาลส่งเสริมสุขภาพตำบลและหน่วยงานหรือองค์กรที่เกี่ยวข้อง
- ๕.๓) ส่งเสริมสุขภาพและอนามัยของประชาชนในทุกกระดับ ให้มีสุขภาพแข็งแรง โดยให้การเรียนรู้การดูแลสุขภาพ การออกกำลังกาย การป้องกันโรค การใช้ยาอย่างถูกต้อง การรับประทานอาหารที่มีประโยชน์และการเข้ารับการตรวจสุขภาพหรือการรับบริการด้านสาธารณสุขตามขั้นตอนและวิธีการทางการแพทย์

๖) ยุทธศาสตร์ด้านการพัฒนาโครงสร้างพื้นฐาน

- ๖.๑) ส่งเสริมสนับสนุนการวางระบบการพัฒนาด้านโครงสร้างพื้นฐานให้สอดคล้องกับความเป็นและความต้องการของประชาชน
- ๖.๒) ก่อสร้าง ปรับปรุงเส้นทางคมนาคมอย่างทั่วถึง
- ๖.๓) ประสาน สนับสนุน ร่วมมือกับส่วนราชการ และองค์กรปกครองส่วนท้องถิ่น อื่นๆ เพื่อสนับสนุนเครื่องมือ เครื่องจักรกล ตลอดจนผู้ปฏิบัติงานที่มีความชำนาญในการพัฒนาโครงสร้างพื้นฐาน
- ๖.๔) ประสานในการแก้ไขปัญหาความเดือนร้อนของประชาชนในด้านสาธารณสุขโรค และส่งเสริมให้ประชาชนเข้าใจในการใช้และรักษาสาธารณสุขโรคอย่างคุ้มค่า
- ๖.๕) ดำเนินการปรับปรุงระบบขนส่งในจังหวัดนครราชสีมา เพื่อแก้ไขปัญหาจราจร ความปลอดภัยและความเป็นระเบียบในการให้บริการแก่ประชาชน

๗) ยุทธศาสตร์ด้านการพัฒนาการท่องเที่ยว ศาสนา-วัฒนธรรมประเพณีและกีฬา

๗.๑) พัฒนาฟื้นฟูและส่งเสริมกิจกรรมด้านศาสนา ศิลปวัฒนธรรมและประเพณีของชุมชนท้องถิ่นโคราช โดยการอนุรักษ์สืบสานต่อและเชื่อมโยงสู่กิจกรรมการท่องเที่ยว

๗.๒) พัฒนาและฟื้นฟูแหล่งท่องเที่ยวเดิม สร้างแหล่งท่องเที่ยวใหม่ รวมทั้งกิจกรรมด้านการท่องเที่ยว และสิ่งอำนวยความสะดวกต่างๆ กระตุ้นเศรษฐกิจ และสร้างรายได้จากการท่องเที่ยวของจังหวัดนครราชสีมาเพิ่มขึ้น

๗.๓) สนับสนุนและส่งเสริมความสามารถของผู้ประกอบการธุรกิจท่องเที่ยว และสร้างเครือข่าย เพื่อพัฒนาคุณภาพสินค้าและบริการ โดยการจับคู่ธุรกิจพัฒนาคุณภาพสินค้าและขยายตลาดสินค้าทั้งภายในประเทศและต่างประเทศ

๗.๔) ส่งเสริมและสนับสนุนกิจกรรมลานกีฬา และจัดการแข่งขันกีฬาประเภทต่างๆ รวมถึงการสร้างความเป็นเลิศทางด้านกีฬา

๘) ยุทธศาสตร์ด้านการบริหารจัดการบ้านเมืองที่ดี

๘.๑) ปรับปรุงโครงสร้างการบริหารงาน ให้รองรับการปฏิบัติการกิจหน้าที่ตามที่กฎหมายกำหนดอย่างมีประสิทธิภาพ

๘.๒) นำระบบสารสนเทศมาใช้ในการบริหารงานภายในองค์กร

๘.๓) สนับสนุนบุคลากรในสังกัด ให้ได้รับการศึกษาอบรม การทำวิจัย เพิ่มพูนความรู้ เพื่อยกระดับประสิทธิภาพ การทำงานให้เกิดประสิทธิผลในการบริการประชาชน และในการสื่อสารและร่วมมือกับประชาคมอาเซียน

๘.๔) บูรณาการการจัดทำแผนพัฒนาท้องถิ่น ร่วมกันระหว่างหน่วยงานภาครัฐ และเอกชนองค์กรปกครองส่วนท้องถิ่น เพื่อพัฒนาท้องถิ่น สร้างประโยชน์สูงสุด แก่ประชาชนในจังหวัดนครราชสีมา

๘.๕) เปิดโอกาสให้ประชาชนได้เข้ามามีส่วนร่วมในการกำหนดนโยบายและความต้องการของประชาชนในการพัฒนาจังหวัดนครราชสีมา

๘.๖) เพิ่มประสิทธิภาพในการปฏิบัติราชการ

๙) ยุทธศาสตร์ด้านการรักษาความปลอดภัยในชีวิตและทรัพย์สิน

๙.๑) ส่งเสริมและสนับสนุนการติดตั้งระบบเตือนภัยธรรมชาติ และภัยพิบัติต่างๆ

๙.๒) ส่งเสริม สนับสนุนและร่วมมือกับส่วนราชการ หน่วยงาน มูลนิธิการกุศลและองค์กรที่เกี่ยวข้องในการเตรียมความพร้อมในการป้องกันภัย และการช่วยเหลือผู้ประสบภัย

๙.๓) ส่งเสริมและสนับสนุนการติดตั้งระบบกล้องวงจรปิดในเขตชุมชนและสถานที่สำคัญ โดยสร้างความอบอุ่นใจ และความปลอดภัยในชีวิตและทรัพย์สินของประชาชน

๙.๔) สนับสนุนการฝึกอบรมจัดตั้งและอบรมฟื้นฟูตำรวจบ้านและอาสาสมัครป้องกันภัยฝ่ายพลเรือน (อปพร.) และดูแลรักษาความปลอดภัยและการจราจร

๑๐) ยุทธศาสตร์ด้านการอนุรักษ์ทรัพยากรธรรมชาติและสิ่งแวดล้อม

- ๑๐.๑) พัฒนาฟื้นฟูและอนุรักษ์ธรรมชาติ สิ่งแวดล้อม แหล่งน้ำ ลุ่มน้ำลำคลองและป่าไม่ให้มีความอุดมสมบูรณ์
- ๑๐.๒) รมรงค์สร้างจิตสำนึกเพื่อป้องกันและแก้ไขปัญหามลพิษและปัญหาสิ่งแวดล้อมของชุมชนท้องถิ่นทุกระดับ
- ๑๐.๓) จัดทำระบบกำจัดขยะรวม และจัดการขยะมูลฝอยและสิ่งปฏิกูล

๑.๕ ไทยแลนด์ ๔.๐ (THAILAND 4.0)

การจัดทำแผนพัฒนาท้องถิ่นต้องมีความสัมพันธ์กับไทยแลนด์ ๔.๐ โดยให้ความสำคัญกับการพัฒนาด้านเทคโนโลยีกลุ่มอาหาร เกษตร และเทคโนโลยีชีวภาพ กลุ่มสาธารณสุข สุขภาพ และเทคโนโลยีทางการแพทย์ กลุ่มเครื่องมือ อุปกรณ์อัจฉริยะ หุ่นยนต์ และระบบเครื่องกลที่ใช้ระบบอิเล็กทรอนิกส์ควบคุม กลุ่มดิจิทัล เทคโนโลยีอินเทอร์เน็ตที่เชื่อมต่อและบังคับอุปกรณ์ต่างๆ ปัญญาประดิษฐ์และเทคโนโลยีสมองกลฝังตัว กลุ่มอุตสาหกรรมสร้างสรรค์ วัฒนธรรม และบริการที่มีมูลค่าสูง โดยรายละเอียดไทยแลนด์ ๔.๐ มีดังนี้

Thailand 4.0

รายได้เฉลี่ยต่อหัวของคนไทย 2558: 203,306 บาท (ปี ๒๕๖๐) จากปี ๒๕๖๑ (04) และปี ๒๕๖๒ (82)

Source: Office of National Economic and Social Development Board, 15 August 2014

ประเทศไทยในอดีต

- ประเทศไทย 1.0 สังคมนเกษตรกรรม
- ประเทศไทย 2.0 มุ่งเน้นอุตสาหกรรมเบา
- ประเทศไทย 3.0 มุ่งสู่อุตสาหกรรมที่มีความซับซ้อนมากขึ้น

ทำให้ประเทศไทยติดอยู่ในกับดักรายได้ปานกลาง

ประเทศไทย: ความเหลื่อมล้ำ, ความไม่สมดุล, ปัญหา

อัตราการเติบโตทางเศรษฐกิจของไทยได้ลดลง

จาก 7-8% เหลือเพียง 3-4%

ถึงเวลาที่เรากำลังต้องเปลี่ยน

จากมากได้น้อย → ทำน้อยได้มาก

ยกระดับความสามารถใน 4 กลุ่มเป้าหมาย

- เกษตรแบบดั้งเดิม → เกษตรสมัยใหม่
- SMEs เดิม → Smart SMEs and Startups
- บริการมูลค่าต่ำ → บริการมูลค่าสูง
- แรงงานทักษะต่ำ → แรงงานมีทักษะสูง

เปลี่ยนความได้เปรียบเชิงเปรียบเทียบ : ความหลากหลายทางชีวภาพ และ ความหลากหลายทางวัฒนธรรม สู่ความได้เปรียบเชิงแข่งขัน ด้วยนวัตกรรม และ ความคิดสร้างสรรค์

- 1 กลุ่มอาหาร เกษตร และเทคโนโลยีชีวภาพ
- 2 กลุ่มสาธารณสุข และเทคโนโลยีการแพทย์
- 3 กลุ่มหุ่นยนต์อัจฉริยะ และระบบเครื่องกล อิเล็กทรอนิกส์ควบคุม
- 4 กลุ่มดิจิทัล เทคโนโลยี และอินเทอร์เน็ตเชื่อมต่อ
- 5 กลุ่มอุตสาหกรรมสร้างสรรค์ วัฒนธรรมและบริการ ที่มีมูลค่าสูง

รวมพลังประชารัฐ

มหาวิทยาลัย, ภาควิชา, ภาควิชาการ

เครือข่ายจากต่างประเทศ, สถาบันวิจัย

โดยมีภาครัฐคอยสนับสนุน

ประเทศไทย ๔.๐ ถือเป็นการพัฒนา เครื่องยนต์เพื่อขับเคลื่อนการเติบโตทางเศรษฐกิจชุดใหม่ (New Engines of Growth) ด้วยการเปลี่ยนแปลง ความได้เปรียบเชิงเปรียบเทียบ ของประเทศที่มีอยู่ ๒ ด้าน คือ ความหลากหลายเชิงชีวภาพ และ ความหลากหลายเชิงวัฒนธรรม ให้เป็นความได้เปรียบในเชิงแข่งขัน โดยการเติมเต็มด้วยวิทยาการ ความคิดสร้างสรรค์ นวัตกรรม วิทยาศาสตร์ เทคโนโลยี การวิจัยและพัฒนา แล้วต่อยอดความได้เปรียบเชิงเปรียบเทียบเป็น ๕ กลุ่มเทคโนโลยีและอุตสาหกรรมเป้าหมาย ประกอบด้วย

๑. กลุ่มอาหาร เกษตร และเทคโนโลยีชีวภาพ (Food, Agriculture & Bio-Tech) อาทิตเทคโนโลยีการเกษตร (Agritech)เทคโนโลยีอาหาร (Foodtech) เป็นต้น

๒. กลุ่มสาธารณสุข สุขภาพ และเทคโนโลยีทางการแพทย์ (Health, Wellness & Bio-Med) อาทิตเทคโนโลยีสุขภาพ (Healthtech) เทคโนโลยีการแพทย์ (Medtech) สปา (Spa) เป็นต้น

๓. กลุ่มเครื่องมือ อุปกรณ์อัจฉริยะ หุ่นยนต์ และระบบเครื่องกลที่ใช้ระบบอิเล็กทรอนิกส์ควบคุม (Smart Devices, Robotics & Mechatronics) อาทิต เทคโนโลยีหุ่นยนต์ (Robotech) เป็นต้น

๔. กลุ่มดิจิทัล เทคโนโลยีอินเทอร์เน็ตที่เชื่อมต่อและบังคับอุปกรณ์ต่างๆ ปัญญาประดิษฐ์และเทคโนโลยีสมองกลฝังตัว (Digital, IOT, Artificial intelligence & Embedded Technology) อาทิต เทคโนโลยีการเงิน (Fintech) อุปกรณ์เชื่อมต่อออนไลน์โดยไม่ต้องใช้คน (IoT) เทคโนโลยีการศึกษา (Edtech) อี-มาร์เก็ตเพลส (E-Market place) อี-คอมเมิร์ซ (E-Commerce) เป็นต้น

๕. กลุ่มอุตสาหกรรมสร้างสรรค์ วัฒนธรรม และบริการที่มีมูลค่าสูง (Creative, Culture & High Value Services) อาทิต เทคโนโลยีการออกแบบ (Designtech) ธุรกิจไลฟ์สไตล์ (Lifestyle Business) เทคโนโลยีการท่องเที่ยว (Traveltech) การเพิ่มประสิทธิภาพการบริการ (Service Enhancing) เป็นต้น

๑.๖ ยุทธศาสตร์และแนวทางการพัฒนาอำเภอโนนไทย

วิสัยทัศน์อำเภอโนนไทย

“พัฒนาคุณภาพชีวิต พลิกฟื้นเศรษฐกิจ วิถีชีวิตพอเพียง เพิ่มพูนแหล่งท่องเที่ยว”

คำขวัญอำเภอโนนไทย

สันติยะ “แผ่นดินถิ่นนคร” พระพุทธสีหปฏิมากรงามล้ำ หลวงพ่อจ้อยผดุงธรรมนำโชค
ทุ่งดอกไก่ออกงามวิไล อ่างลำเชียงไกรลือเลื่อง เมืองมะขามเทศเพชรโนนไทย

ยุทธศาสตร์และกลยุทธ์อำเภอโนนไทย

๑. ยุทธศาสตร์การพัฒนาเกษตรอินทรีย์

๑.๑ ส่งเสริมการเกษตรอินทรีย์ตามแนวทางจังหวัด

๑.๒ พัฒนาประสิทธิภาพของเกษตรอินทรีย์

๒. ยุทธศาสตร์การแปรรูปสินค้าเกษตรและการพัฒนาผลผลิตและผลิตภัณฑ์

๒.๑ เพิ่มความสามารถในการแปรรูปสินค้าเกษตร

๒.๒ ส่งเสริมและพัฒนาให้ผลผลิตและผลิตภัณฑ์มีคุณภาพได้มาตรฐาน

๒.๓ เพิ่มมูลค่าของสินค้า OTOP โดยขยายฐานการตลาดและรูปแบบการประชาสัมพันธ์ทางสื่อ
สารสนเทศ

๒.๔ การสร้างมูลค่าเพิ่ม ของสินค้าการเกษตร

๒.๕ การเพิ่มศักยภาพแข่งขันการตลาดสินค้าการเกษตร

๓. ยุทธศาสตร์การแก้ไขปัญหาสังคมและความเดือดร้อนของประชาชน

๓.๑ การพัฒนาคุณภาพชีวิตของประชาชน

๓.๒ เสริมสร้างหมู่บ้าน / ชุมชนเข้มแข็ง แก้ปัญหาของชุมชนในการบริหารจัดการหมู่บ้านให้มี

คุณภาพ

๓.๓ การสร้างภูมิคุ้มกันให้ประชาชนและสังคม โดยวัฒนธรรมไทยสายใยชุมชน

๓.๔ เติบโตปกป้องสถาบันของชาติ สงบ สันติ สามัคคี

๓.๕ การลดปัญหาความเดือดร้อนของประชาชน

๓.๖ พัฒนาปรับปรุงโครงสร้างพื้นฐาน

๔. ยุทธศาสตร์ด้านการบริหารจัดการอย่างมีประสิทธิภาพและมีประสิทธิผล

๔.๑ พัฒนาคุณภาพและประสิทธิภาพการให้บริการประชาชน

๔.๒ พัฒนาระบบเทคโนโลยีสารสนเทศ เพื่อการบริการจัดการภาครัฐให้บริการ

๔.๓ เสริมสร้างกระบวนการมีส่วนร่วมของประชาชน

๔.๔ สนับสนุนการบริหารราชการโดยยึดหลักการบริหารกิจการบ้านเมืองที่ดี มาใช้ในหน่วยงาน

ภาครัฐ

๔.๕ สร้างกระแสและผลักดันให้ส่วนราชการ และ อปท. นำระบบPMQA มาใช้พัฒนาคุณภาพ

การบริหารจัดการภาครัฐ

๕. ยุทธศาสตร์การพัฒนาแหล่งน้ำ

๕.๑ สนับสนุนการพัฒนาแหล่งน้ำให้เหมาะสม

๕.๒ พื้นฟู อนุรักษ์ และพัฒนาแหล่งกักเก็บน้ำ คูคลอง ที่มีอยู่เดิมและสร้างใหม่

๖. ยุทธศาสตร์การแก้ไขปัญหาภัยเสพติด

๖.๑ เสริมสร้างพลังแผ่นดินเพื่อแก้ไขปัญหาเสพติด

๖.๒ สร้างระบบ เฝ้าระวังสถานการณ์อย่างจริงจัง และต่อเนื่อง

๖.๓ พัฒนาความเข้มแข็งของหมู่บ้าน และชุมชนตามรอยพระยุคลบาท – กองทุนแม่ของแผ่นดิน

๗. ยุทธศาสตร์การพัฒนาศักยภาพแหล่งท่องเที่ยว

๗.๑ ส่งเสริมการท่องเที่ยวทางศาสนา ศิลปวัฒนธรรม

๗.๒ ส่งเสริมการท่องเที่ยวแหล่งเรียนรู้วิถีชีวิตชุมชน ตามปรัชญาเศรษฐกิจพอเพียง

๗.๓ การบริหารจัดการแหล่งท่องเที่ยว

๒. ยุทธศาสตร์ขององค์การบริหารส่วนตำบลมะค่า

๒.๑ วิสัยทัศน์

องค์การบริหารส่วนตำบลมะค่า ได้กำหนดวิสัยทัศน์ (Vision) เพื่อแสดงสถานการณ์ในอนาคต ซึ่ง เป็นจุดมุ่งหมายความคาดหวังที่ต้องการให้เกิดขึ้นในอนาคตข้างหน้า ซึ่งจะสามารถสะท้อนถึงสภาพการณ์ของท้องถิ่น ในอนาคตอย่างรอบด้าน ภายใต้การเปลี่ยนแปลงของสภาพแวดล้อมด้านต่างๆ จึงได้กำหนดวิสัยทัศน์ คาดหวังที่จะ ให้เกิดขึ้นในอนาคต ดังนี้

“ โครงสร้างพื้นฐานดี มีคุณภาพชีวิต เศรษฐกิจก้าวหน้า การศึกษามีคุณภาพ ”

๒.๒ ยุทธศาสตร์

คณะกรรมการพัฒนาองค์การบริหารส่วนตำบลร่วมกับประชาคมท้องถิ่น ส่วนราชการ รัฐวิสาหกิจ รวมทั้งองค์กรต่างๆ ที่เกี่ยวข้อง ได้กำหนดยุทธศาสตร์ขององค์การบริหารส่วนตำบล ๑๐ ยุทธศาสตร์ ดังนี้

๑. ยุทธศาสตร์การสานต่อแนวทางพระราชดำริ
๒. ยุทธศาสตร์การพัฒนาศึกษา
๓. ยุทธศาสตร์การพัฒนากิจการเกษตร
๔. ยุทธศาสตร์การพัฒนาศังคม
๕. ยุทธศาสตร์การพัฒนาด้านสาธารณสุข
๖. ยุทธศาสตร์พัฒนาโครงสร้างพื้นฐาน
๗. ยุทธศาสตร์ด้านการพัฒนาการท่องเที่ยว ศาสนา- วัฒนธรรม ประเพณีและกีฬายุทธศาสตร์การ
๘. ยุทธศาสตร์ด้านการบริหารจัดการบ้านเมืองที่ดี
๙. ยุทธศาสตร์ด้านการรักษาความปลอดภัยในชีวิตและทรัพย์สิน
๑๐. ยุทธศาสตร์การพัฒนารักษาความปลอดภัยและสิ่งแวดล้อม

๒.๓ เป้าประสงค์

- (๑) ขุดลอก คูคลองและจัดสร้างแหล่งน้ำ สงวนและเก็บกักน้ำเพื่อการเกษตร
- (๒) พัฒนาชุมชนและสังคมตามแนวทางปรัชญาเศรษฐกิจพอเพียง
- (๓) ส่งเสริมและพัฒนาระบบการศึกษาในสังกัด อปท.
- (๔) พัฒนาและเตรียมบุคลากรด้านการศึกษา
- (๕) สนับสนุนให้มีการนำระบบเทคโนโลยีสารสนเทศมาใช้เป็นเครื่องมือและประกอบการศึกษา
- (๖) ส่งเสริมการศึกษาในระบบ นอกระบบ และการศึกษาตามอัธยาศัย
- (๗) ประชาชนได้ใช้เส้นทางคมนาคมที่มีมาตรฐาน ปลอดภัยใช้งานได้ดี
- (๘) ลดต้นทุนการผลิตและเพิ่มมูลค่าผลผลิต
- (๙) สนับสนุนการทำเกษตรทางเลือก
- (๑๐) ส่งเสริมประชาชนในท้องถิ่นให้มีการเลี้ยงสัตว์เศรษฐกิจ
- (๑๑) ส่งเสริมพัฒนาบทบาทและคุณภาพชีวิตของเด็ก เยาวชนสตรี ผู้สูงอายุ ผู้พิการ และด้อย

(๑๒) สนับสนุนและประสานรัฐบาล องค์กรปกครองส่วนท้องถิ่นทุกระดับเพื่อป้องกันและให้มีการปราบปรามและแก้ไขปัญหาการเสพติด

(๑๓) สนับสนุนการจัดตั้งกองทุน และเพิ่มสวัสดิการ

(๑๔) ส่งเสริมและสนับสนุนให้การรักษาพยาบาลประชาชนในระดับตำบล หมู่บ้าน และชุมชนที่มีคุณภาพและมาตรฐาน

(๑๕) ส่งเสริมสุขภาพและอนามัยของประชาชนในระดับหมู่บ้านและชุมชน ให้มีสุขภาพแข็งแรง

(๑๖) ส่งเสริมสนับสนุนการวางระบบการพัฒนาด้านโครงสร้างคุณภาพชีวิตพื้นฐาน

(๑๗) ก่อสร้าง ปรับปรุงเส้นทางคมนาคมอย่างทั่วถึง

(๑๘) ประสาน สนับสนุน ร่วมมือกับส่วนราชการ และองค์กรปกครองส่วนท้องถิ่นอื่นๆ

(๑๙) พัฒนาฟื้นฟูและส่งเสริมกิจกรรมด้านศาสนา ศิลปวัฒนธรรม และประเพณีของชุมชนท้องถิ่นโคราช

(๒๐) ส่งเสริมและสนับสนุนกิจกรรมลานกีฬาชุมชน และจัดการแข่งขันกีฬาประเภทต่างๆ ที่เกี่ยวข้อง

(๒๑) ส่งเสริมให้ประชาชนมีส่วนร่วมการบริหารงาน

(๒๒) ส่งเสริมให้เกิดการบริหารจัดการที่มีประสิทธิภาพ ตอบสนองความต้องการของประชาชนตามหลักการบริหารกิจการบ้านเมืองที่ดี

(๒๓) ส่งเสริมสนับสนุนบุคลากรในหน่วยงานให้ ศึกษา/อบรม หลักสูตรต่างๆ เพื่อให้การปฏิบัติงานมีประสิทธิภาพยิ่งขึ้น

(๒๔) ส่งเสริมและสนับสนุนการติดตั้งระบบเตือนภัยธรรมชาติ และภัยพิบัติต่าง ๆ

(๒๕) ส่งเสริมและสนับสนุน และร่วมมือกับส่วนราชการ หน่วยงาน มูลนิธิ องค์กรกุศลและองค์กรที่เกี่ยวข้อง ในการเตรียมความพร้อมในการป้องกันภัย และการช่วยเหลือผู้ประสบภัย

(๒๖) ส่งเสริมสนับสนุน และร่วมมือกับส่วนราชการ องค์กรปกครองส่วนท้องถิ่น ภาคเอกชน ในการพัฒนาฟื้นฟูและอนุรักษ์แหล่งน้ำ คู่ม่าน้ำล้นคลอง และป่าไม้ให้มีความอุดมสมบูรณ์

(๒๗) ส่งเสริมสนับสนุนและร่วมมือกับส่วนราชการ องค์กรปกครองส่วนท้องถิ่นและภาคเอกชน ในการรณรงค์สร้างจิตสำนึก เพื่อป้องกันและแก้ไขปัญหามลพิษและปัญหาสิ่งแวดล้อมของชุมชนท้องถิ่นทุกระดับ

(๒๘) ส่งเสริมสนับสนุนและสร้างความร่วมมือกับส่วนราชการที่เกี่ยวข้อง องค์กรปกครองส่วนท้องถิ่นในการจัดทำระบบกำจัดขยะรวม

๒.๔ ตัวชี้วัด

(๑) ประชาชนมีแหล่งกักเก็บน้ำใช้สำหรับอุปโภค บริโภคและการเกษตรอย่างพอเพียง

(๒) ประชาชนในตำบลมีรายได้เพิ่มขึ้น

(๓) โรงเรียน สพฐ. ๓ แห่ง ได้รับการสนับสนุนอาหารกลางวัน อาหารเสริมนม

(๔) ศพด. ๑ แห่ง ได้รับการสนับสนุนอาหารกลางวัน อาหารเสริมนม รวมทั้งพัฒนาอาคารสถานที่ และ ระบบบริหารจัดการ

(๕) เด็กและเยาวชนได้ร่วมกิจกรรม

- (๖) ผู้ดูแลเด็กเล็กได้รับการพัฒนาประสิทธิภาพในการปฏิบัติงาน
- (๗) เด็กเล็กได้มีความรู้ และมีทักษะเพิ่มขึ้น
- (๘) มีวัสดุ อุปกรณ์ การเรียนการสอนอย่างทั่วถึงและเพียงพอ
- (๙) อาสาสมัครในการช่วยเหลือชุมชนและประสานงานในชุมชน
- (๑๐) ประชาชนมีรายได้เพิ่มขึ้น ๕%
- (๑๑) ส่งเสริมสวัสดิการสังคม สงเคราะห์ ผู้พิการ ผู้ด้อยโอกาส ผู้สูงอายุ ๑๐ หมู่บ้าน
- (๑๒) กลุ่มสตรี อสม. ได้ทำกิจกรรม ร่วมกัน และสร้างความสามัคคี
- (๑๓) ประชาชนได้รับการบริการสาธารณสุขอย่างทั่วถึง ๑๐ หมู่บ้าน
- (๑๔) จัดวางผังเมืองขององค์กรปกครองส่วนท้องถิ่นให้เป็นไปตามมาตรฐาน
- (๑๕) ก่อสร้าง ปรับปรุงเส้นทางคมนาคมอย่างทั่วถึง ๑๐ หมู่บ้าน
- (๑๖) ประสาน สนับสนุน ร่วมมือกับส่วนราชการ และองค์กรปกครองส่วนท้องถิ่นอื่น ๆ
- (๑๗) ส่งเสริมขนบธรรมเนียม จารีตประเพณี ศิลปวัฒนธรรมอันดีงามของท้องถิ่น ๑๐ หมู่บ้าน
- (๑๘) ส่งเสริมและสนับสนุนกิจกรรมลานกีฬาชุมชนและจัดการแข่งขันกีฬาประเภทต่างๆ ทั้ง ๑๐

หมู่บ้าน

- (๑๙) ส่งเสริมการเลือกตั้งตามระบบการปกครองแบบประชาธิปไตยและตามกฎหมายที่เกี่ยวข้อง ทั้ง ๖ หมู่บ้าน
- (๒๐) การจัดระเบียบโครงสร้างการบริหารจัดการภายในองค์กรให้สามารถปฏิบัติหน้าที่ให้เกิดประสิทธิภาพและประสิทธิผลยิ่งขึ้น ๑๐ หมู่บ้าน
- (๒๑) ส่งเสริมให้ประชาชนมีส่วนร่วมการบริหารงาน
- (๒๒) ส่งเสริมให้เกิดการบริหารจัดการที่มีประสิทธิภาพ ตอบสนองความต้องการของประชาชนตามหลักการบริหารกิจการบ้านเมืองที่ดี ๑๐ หมู่บ้าน
- (๒๓) ส่งเสริมและสนับสนุนการติดตั้งระบบเตือนภัยธรรมชาติ และภัยพิบัติต่าง ๆ ๑๐ หมู่บ้าน
- (๒๔) ส่งเสริมการฝึกอบรมอาสาสมัครป้องกันภัยและบรรเทาสาธารณภัยประจำหมู่บ้าน/ตำบล และทีมกู้ชีพกู้ภัยตำบล ๑๐ หมู่บ้าน
- (๒๕) สนับสนุนให้มีวัสดุอุปกรณ์เกี่ยวกับการป้องกันและการช่วยเหลือเมื่อเกิดภัยพิบัติ
- (๒๖) เพื่อทัศนียภาพที่สวยงามประชาชนเห็นประโยชน์ของการอนุรักษ์ทรัพยากรธรรมชาติ
- (๒๗) ส่งเสริมสนับสนุนและร่วมมือกับส่วนราชการ องค์กรปกครองส่วนท้องถิ่นและภาคเอกชน ในการรณรงค์สร้างจิตสำนึก เพื่อป้องกันและแก้ไขปัญหาลพิษและปัญหาสิ่งแวดล้อมของ ๑๐ หมู่บ้าน
- (๒๘) การกำจัดขยะ สิ่งปฏิกูลอย่างถูกวิธี ๑๐ หมู่บ้าน

๒.๕ ค่าเป้าหมาย

- (๑) มีแหล่งน้ำพอเพียงต่อการอุปโภคบริโภคและทำการเกษตร
- (๒) การศึกษาที่มีคุณภาพและมาตรฐาน และเกิดการเรียนรู้ต่อเนื่อง
- (๓) ประชาชนมีทักษะในการประกอบอาชีพด้านเกษตร

- (๔) ประชาชนมีคุณภาพชีวิตที่ดีขึ้น
- (๕) ประชาชนเข้าถึงบริการสาธารณสุข มีสุขภาพแข็งแรง
- (๖) ประชาชนได้ใช้เส้นทางคมนาคมที่มีมาตรฐาน ปลอดภัย
- (๗) ประชาชนได้ร่วมกิจกรรมส่งเสริมประเพณี วัฒนธรรม การท่องเที่ยว กีฬาและนันทนาการ

ของท้องถิ่น

- (๘) องค์กรปกครองส่วนท้องถิ่นมาตรฐานสากลดีขึ้น
- (๙) ประชาชนมีความปลอดภัยในชีวิตและทรัพย์สิน
- (๑๐) สิ่งแวดล้อมและทรัพยากรธรรมชาติได้รับการฟื้นฟูและอนุรักษ์

๒.๖ กลยุทธ์

ยุทธศาสตร์ที่ ๑ การสานต่อแนวทางพระราชดำริ

แนวทางที่ ๑ จัดหาและพัฒนาแหล่งน้ำ

แนวทางที่ ๒ พัฒนาชุมชนและสังคมตามแนวทางปรัชญาเศรษฐกิจพอเพียง

ยุทธศาสตร์ที่ ๒ ยุทธศาสตร์การพัฒนาด้านการศึกษา

แนวทางที่ ๑ เพิ่มศักยภาพและเติมปัญญาพัฒนาความรู้และสร้างแหล่งเรียนรู้ให้กับ

ชุมชน

ยุทธศาสตร์ที่ ๓ ยุทธศาสตร์เกษตรกรรม

แนวทางที่ ๑ สนับสนุนโครงการเกษตรอินทรีย์

แนวทางที่ ๒ การเพิ่มศักยภาพในการผลิต การแปรรูป และสร้างความเข้มแข็งให้

เกษตรกร

ยุทธศาสตร์ที่ ๔ ยุทธศาสตร์การพัฒนาด้านสวัสดิการสังคม

แนวทางที่ ๑ ส่งเสริมสวัสดิการและเครื่องสาธารณูปโภคให้แก่ประชาชนผู้ด้อยโอกาสใน

สังคม

แนวทางที่ ๒ เสริมสร้างความเข้มแข็งของสถาบันครอบครัว

แนวทางที่ ๓ ส่งเสริมพัฒนาทักษะการประกอบอาชีพให้แก่ราษฎร

ยุทธศาสตร์ที่ ๕ การพัฒนาด้านสาธารณสุข

แนวทางที่ ๑ การส่งเสริมสุขอนามัยของประชาชน

แนวทางที่ ๒ การป้องกันและควบคุมโรคติดต่อ

แนวทางที่ ๓ ส่งเสริมมาตรการป้องกัน เฝ้าระวังรักษาบำบัดผู้ติดยาเสพติด เสริมสร้าง

ความเข้มแข็งของสถาบันครอบครัว

ยุทธศาสตร์ที่ ๖ การพัฒนาโครงสร้างพื้นฐาน

แนวทางที่ ๑ ก่อสร้าง ปรับปรุง บำรุงรักษาถนน และท่อระบายน้ำ

แนวทางที่ ๒ พัฒนาระบบไฟฟ้าสาธารณะ

ยุทธศาสตร์ที่ ๗ การพัฒนาการท่องเที่ยว ศาสนา วัฒนธรรมประเพณี และกีฬา

แนวทางที่ ๑ สนับสนุนการจัดกิจกรรมการท่องเที่ยวเชิงวัฒนธรรม ประเพณี
ภูมิปัญญาท้องถิ่นภายในตำบลและอำเภอ

แนวทางที่ ๒ สนับสนุนกิจกรรมกีฬาและนันทนาการของประชาชน

แนวทางที่ ๓ ส่งเสริมศาสนา ศิลปวัฒนธรรม และประเพณี

ยุทธศาสตร์ที่ ๘ การบริหารจัดการบ้านเมืองที่ดี

แนวทางที่ ๑ เสริมสร้างความเข้มแข็งและความสามารถในการจัดการชุมชน

แนวทางที่ ๒ ส่งเสริมการมีส่วนร่วมของประชาชนในการพัฒนาทางการเมือง และ

สังคม

แนวทางที่ ๓ พัฒนาการจัดเก็บรายได้

แนวทางที่ ๔ พัฒนาประสิทธิภาพการปฏิบัติงานของบุคลากร

แนวทางที่ ๕ ส่งเสริมกิจกรรมอันเป็นการยกย่องเทิดทูนสถาบันพระมหากษัตริย์

ยุทธศาสตร์ที่ ๙ ด้านความมั่นคงปลอดภัยในชีวิตและทรัพย์สิน

แนวทางที่ ๑ รักษาความสงบเรียบร้อยของชุมชน

แนวทางที่ ๒ การป้องกันและบรรเทาสาธารณภัย

ยุทธศาสตร์ที่ ๑๐ ด้านการพัฒนาทรัพยากรและสิ่งแวดล้อม

แนวทางที่ ๑ ส่งเสริมการบริหารจัดการทรัพยากรสิ่งแวดล้อม ระบบนิเวศน์ ป่าไม้การ
ป้องกัน ควบคุมการทำลายทรัพยากรธรรมชาติ และสิ่งแวดล้อมในพื้นที่

๒.๗ จุดยืนทางยุทธศาสตร์

๑) พัฒนาแหล่งน้ำในพื้นที่ให้เพียงพอกับการเกษตรกรรม พร้อมน้อมนำปรัชญาเศรษฐกิจพอเพียงมาปรับใช้ในการทำการเกษตร

๒) พัฒนาระบบการศึกษา เพิ่มศักยภาพและพัฒนาแหล่งเรียนรู้ให้ชุมชน

๓) ส่งเสริมและสนับสนุนการทำเกษตรกรรมแบบอินทรีย์ และเพิ่มศักยภาพการผลิตสินค้า
การเกษตร

๔) ส่งเสริมพัฒนาอาชีพ สร้างงาน สร้างรายได้ พัฒนาคุณภาพชีวิต และดูแลผู้ด้อยโอกาสทาง
สังคมให้ได้รับบริการและสวัสดิการจากองค์กรปกครองส่วนท้องถิ่นอย่างทั่วถึง

๕) ส่งเสริมและพัฒนาสุขภาพอนามัยของประชาชน

๖) พัฒนาระบบสาธารณสุขมูลฐานและสาธารณสุขการให้มีประสิทธิภาพสามารถตอบสนองความ
ต้องการของประชาชนได้

๗) อนุรักษ์ ฟื้นฟูสืบสานศาสนา ศิลปวัฒนธรรม จารีตประเพณี และภูมิปัญญาท้องถิ่น ส่งเสริม
กิจกรรมกีฬา และนันทนาการของประชาชน

๘) เสริมสร้างความเข้มแข็งในการบริหารจัดการชุมชน การมีส่วนร่วมของประชาชนและ
ตลอดจนพัฒนาประสิทธิภาพในการปฏิบัติงานด้านต่างๆ เพื่อให้บริการประชาชนอย่างทั่วถึง

๙) จัดระเบียบชุมชน สังคม และการรักษาความสงบเรียบร้อยชุมชน

๑๐) การบริหารจัดการและการอนุรักษ์ทรัพยากรธรรมชาติและสิ่งแวดล้อม

๒.๘ แผนงาน

- (๑) แผนงานบริหารงานงานทั่วไป
- (๒) แผนงานการรักษาความสงบภายใน
- (๓) แผนงานการศึกษา
- (๔) แผนงานสาธารณสุข
- (๕) แผนงานเคหะและชุมชน
- (๖) แผนงานสร้างความเข้มแข็งของชุมชน
- (๗) แผนงานการศาสนาและวัฒนธรรมและนันทนาการ
- (๘) แผนงานอุตสาหกรรมและการโยธา
- (๙) แผนงานการเกษตร
- (๑๐) แผนงานงบกลาง

๒.๘ ความเชื่อมโยงยุทธศาสตร์จังหวัดกับยุทธศาสตร์การพัฒนาขององค์กรปกครองส่วนท้องถิ่น โครงสร้างเชื่อมโยงแผนยุทธศาสตร์การพัฒนารัฐบาลระดับตำบล พ.ศ.๒๕๖๖ - ๒๕๗๐

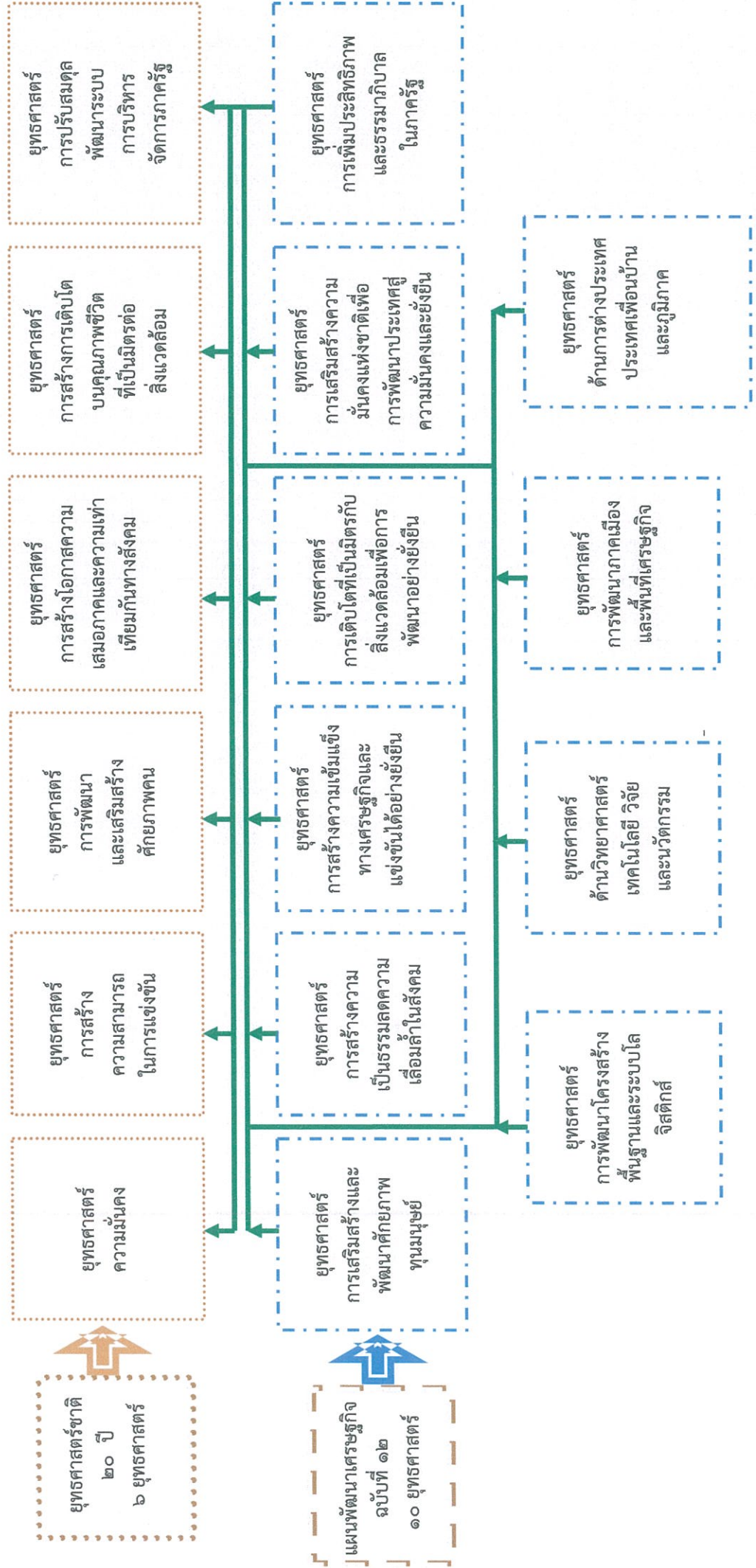

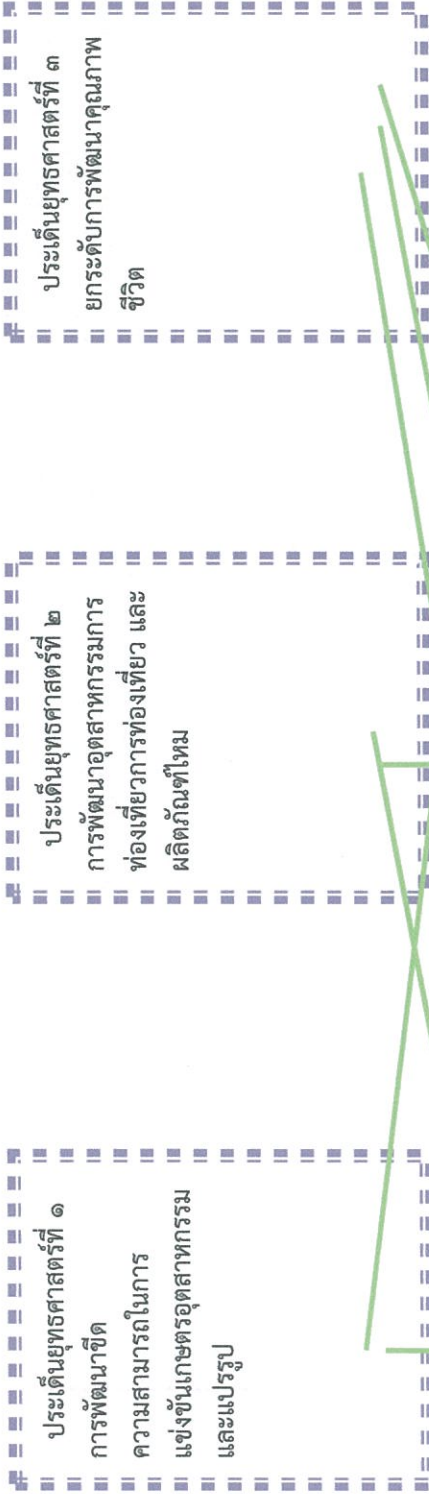

ยุทธศาสตร์
กลุ่มจังหวัด
ภาคตะวันออก
เฉียงเหนือ
ตอนล่าง



ยุทธศาสตร์
จังหวัด
นครราชสีมา
๕ ยุทธศาสตร์

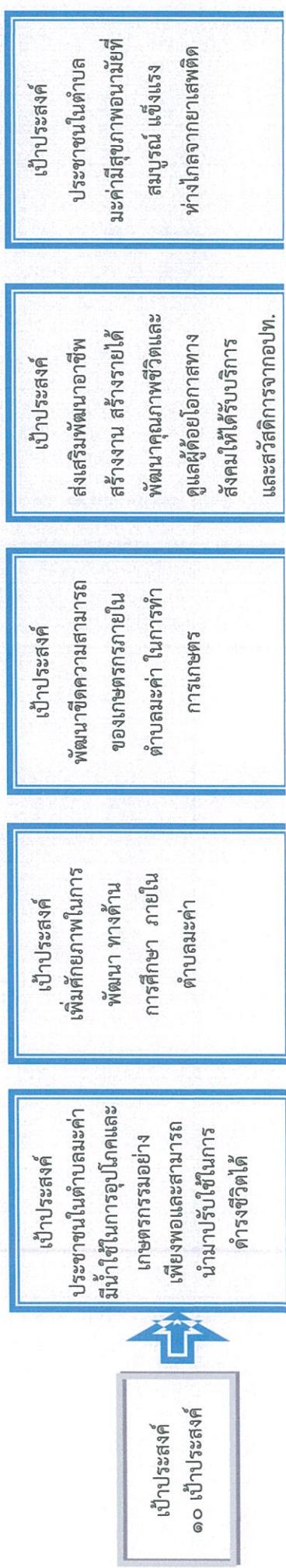
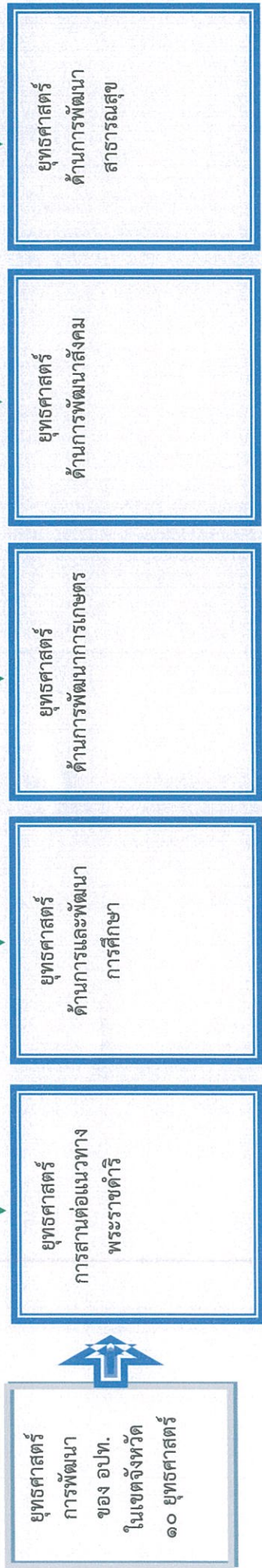

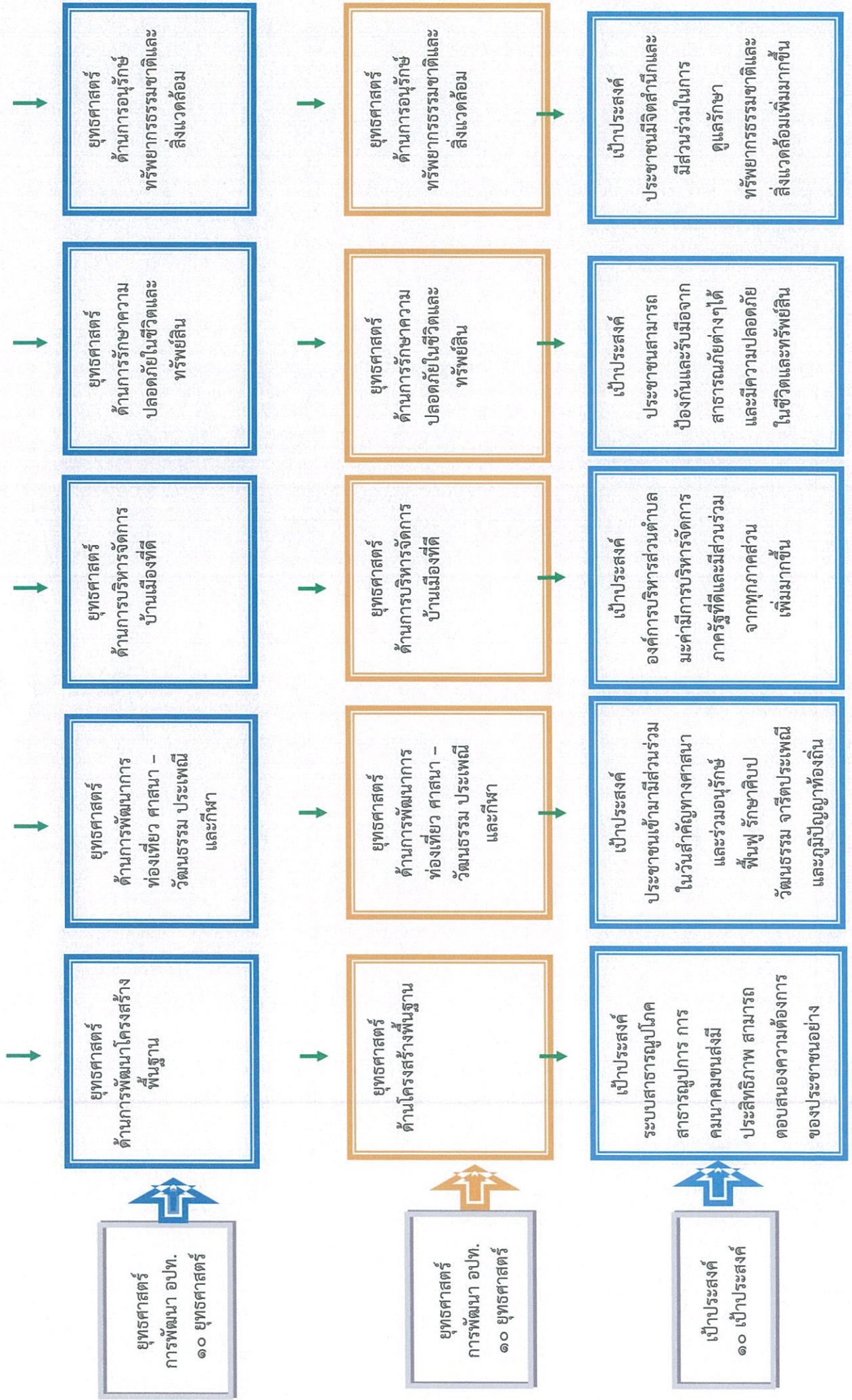

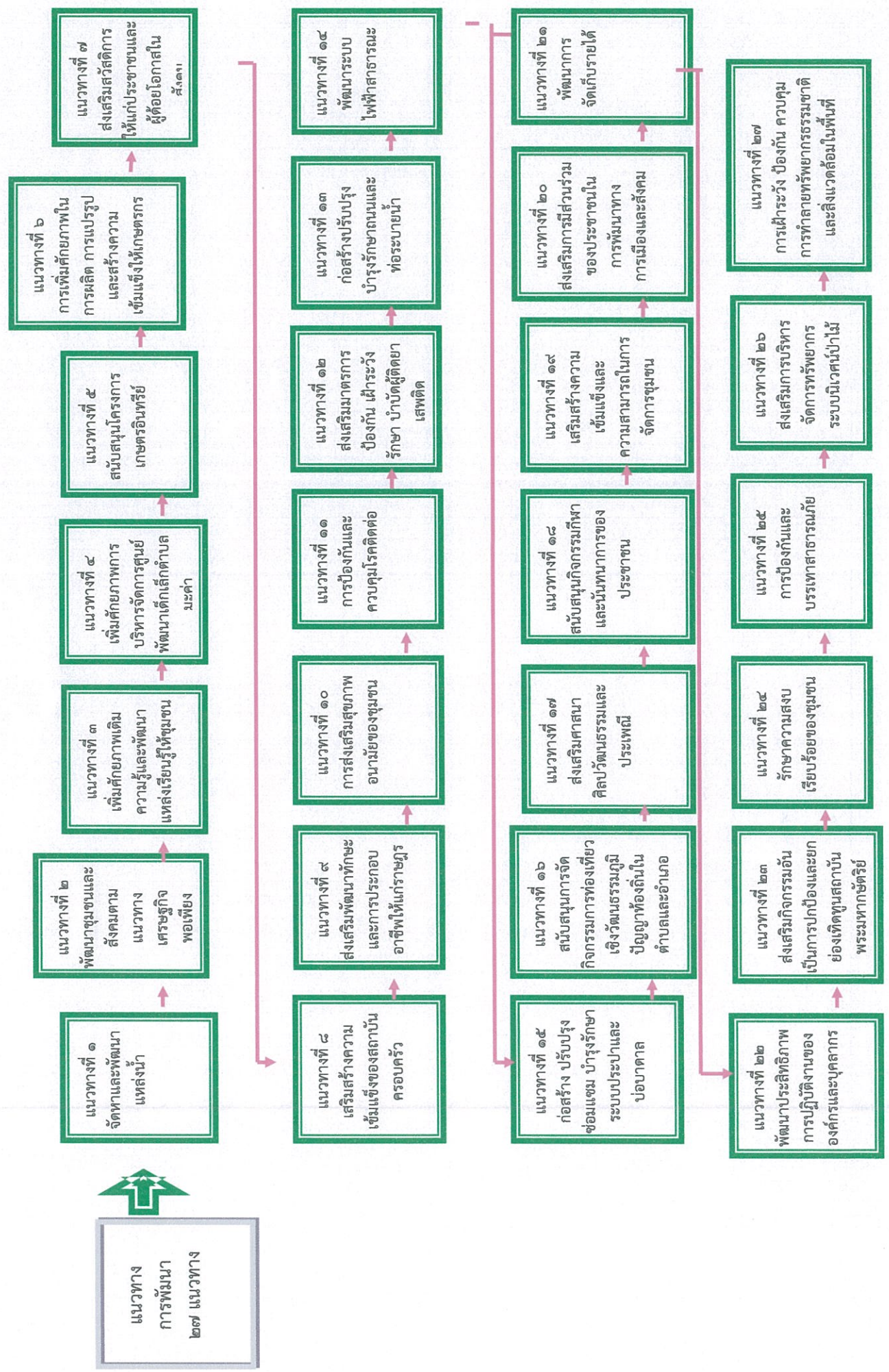

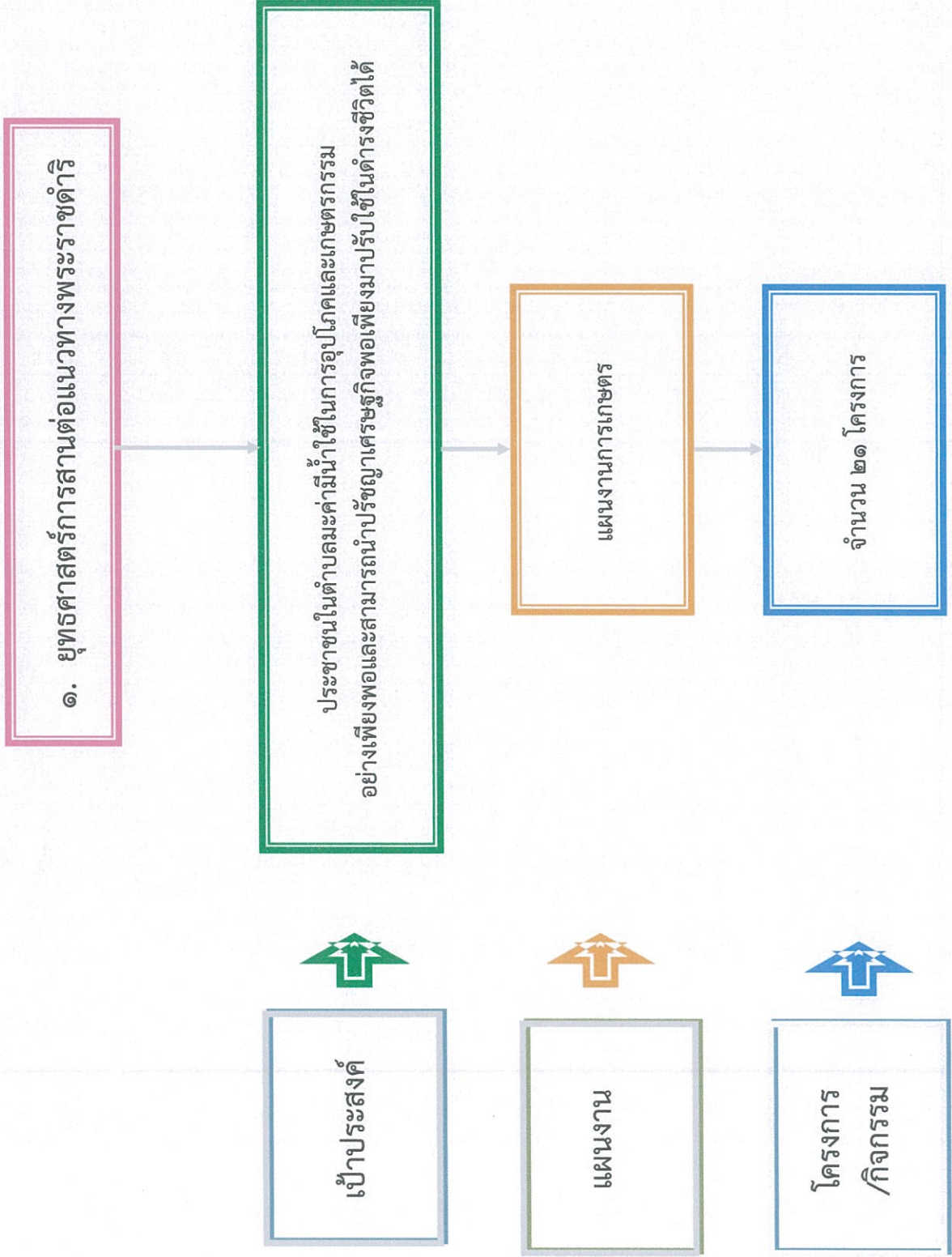

๒. ยุทธศาสตร์ด้านการพัฒนาการศึกษา

เพิ่มศักยภาพในการพัฒนาทางด้านการศึกษาภายในตำบลละค่า

แผนงานการศึกษา

จำนวน ๕๕ โครงการ

เป้าประสงค์

แผนงาน

โครงการ /กิจกรรม



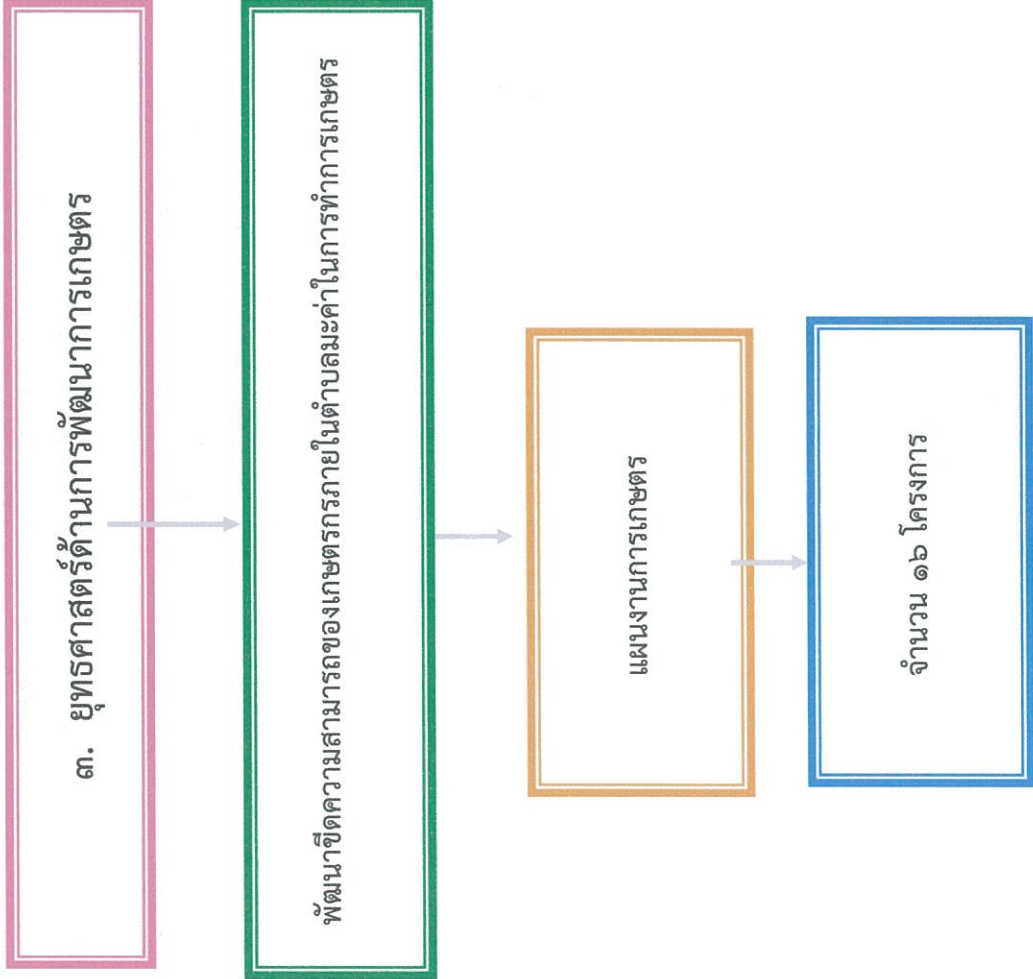

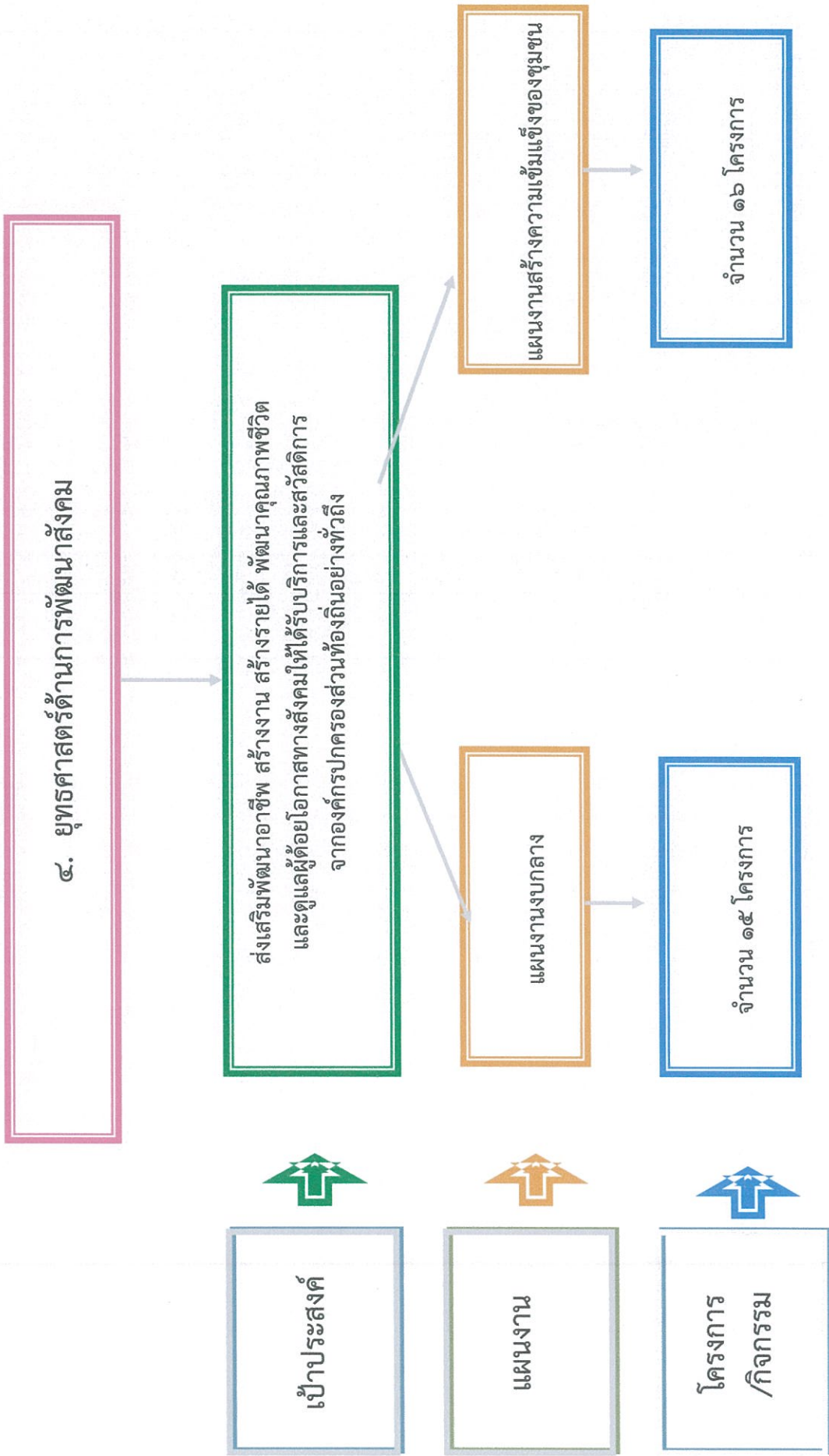

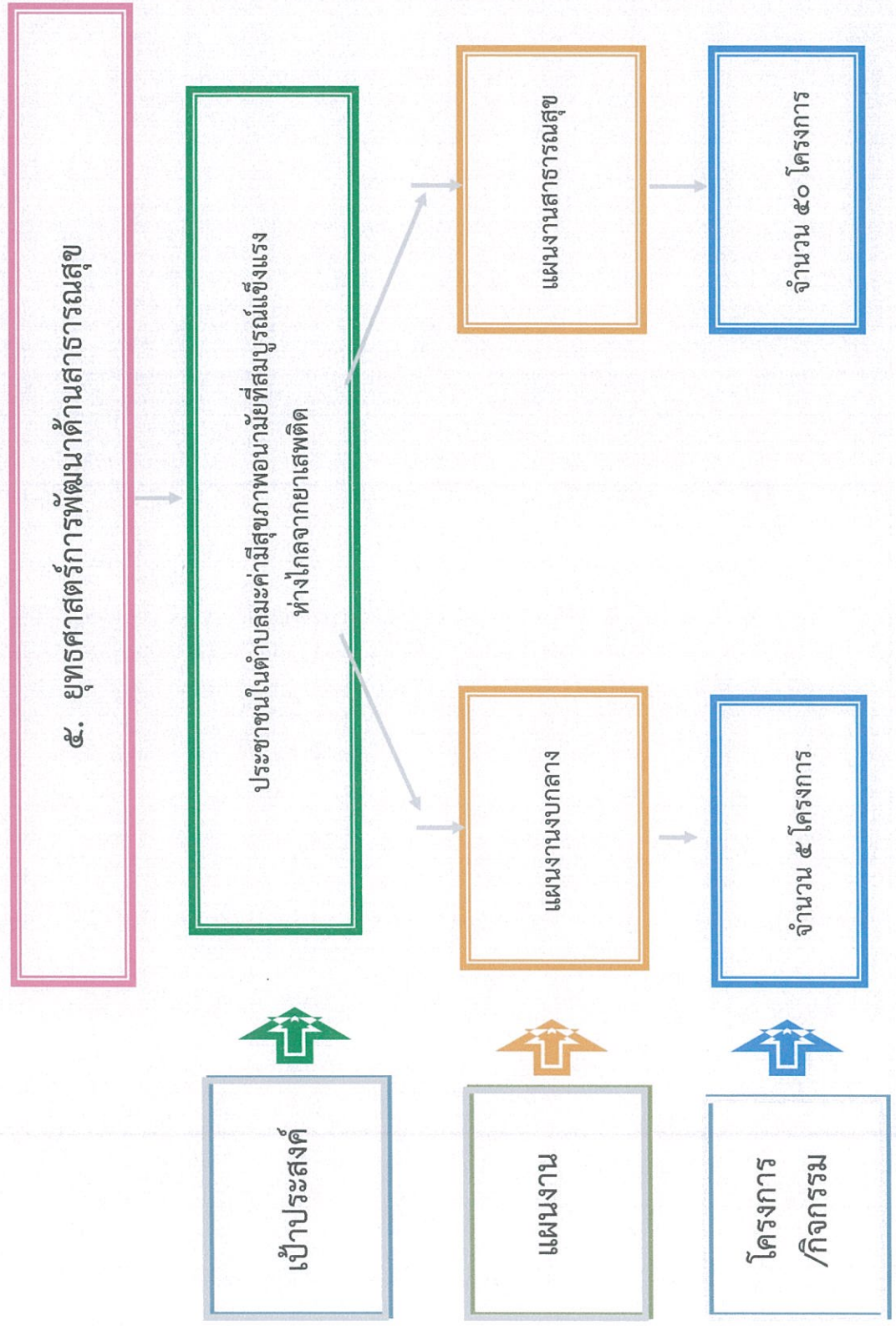

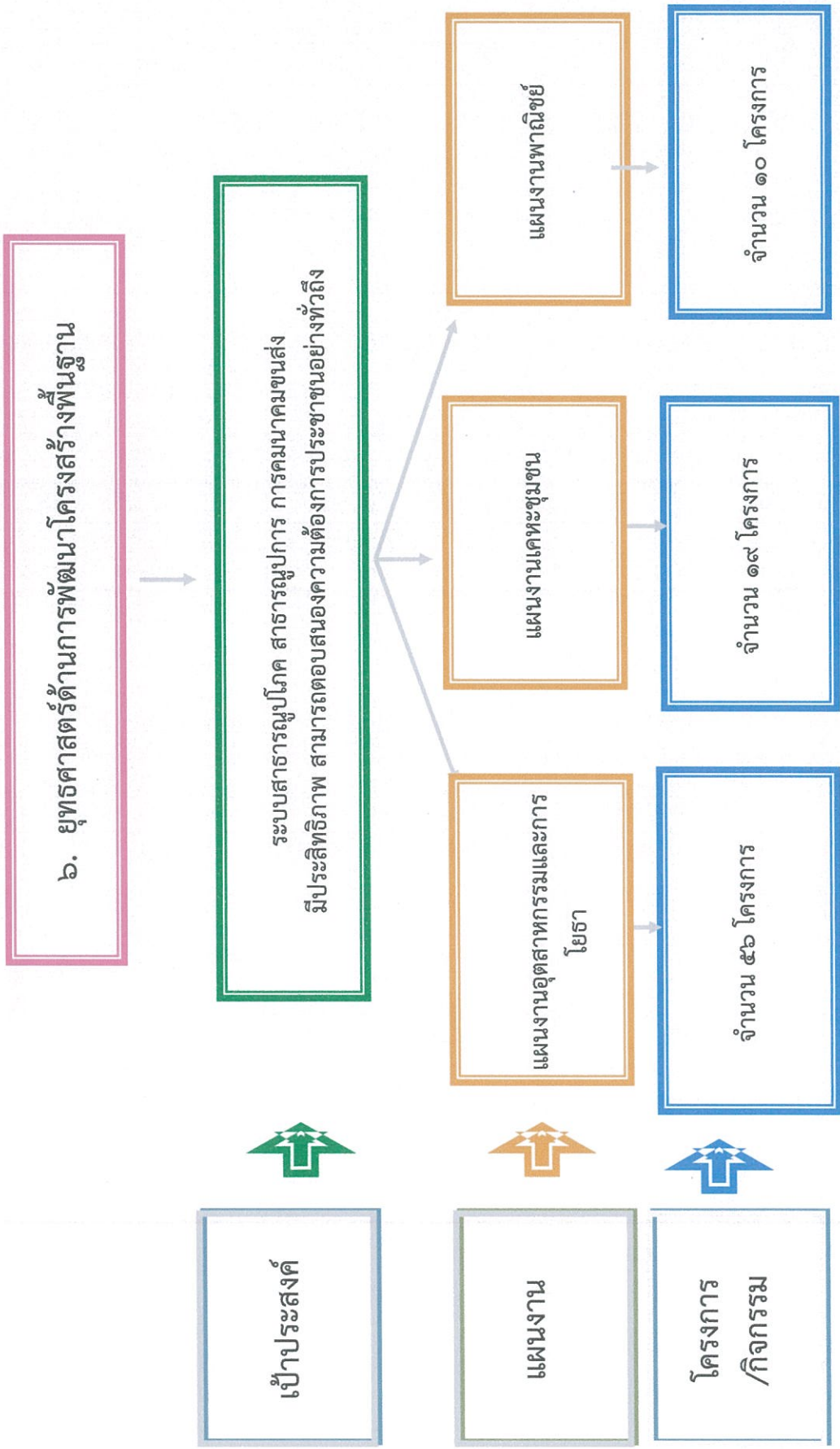

๗. ยุทธศาสตร์ด้านการพัฒนาการท่องเที่ยว ศาสนา วัฒนธรรม ประเพณีและกีฬา

เป้าประสงค์



ประชาชนเข้ามามีส่วนรวมในวันสำคัญทางศาสนา และร่วมอนุรักษ์ฟื้นฟู รักษาศิลปวัฒนธรรม จารีตประเพณีและภูมิปัญญาท้องถิ่นเพิ่มมากขึ้น

แผนงาน



แผนงานการศาสนา วัฒนธรรมและนันทนาการ

โครงการ /กิจกรรม



จำนวน ๔๘ โครงการ



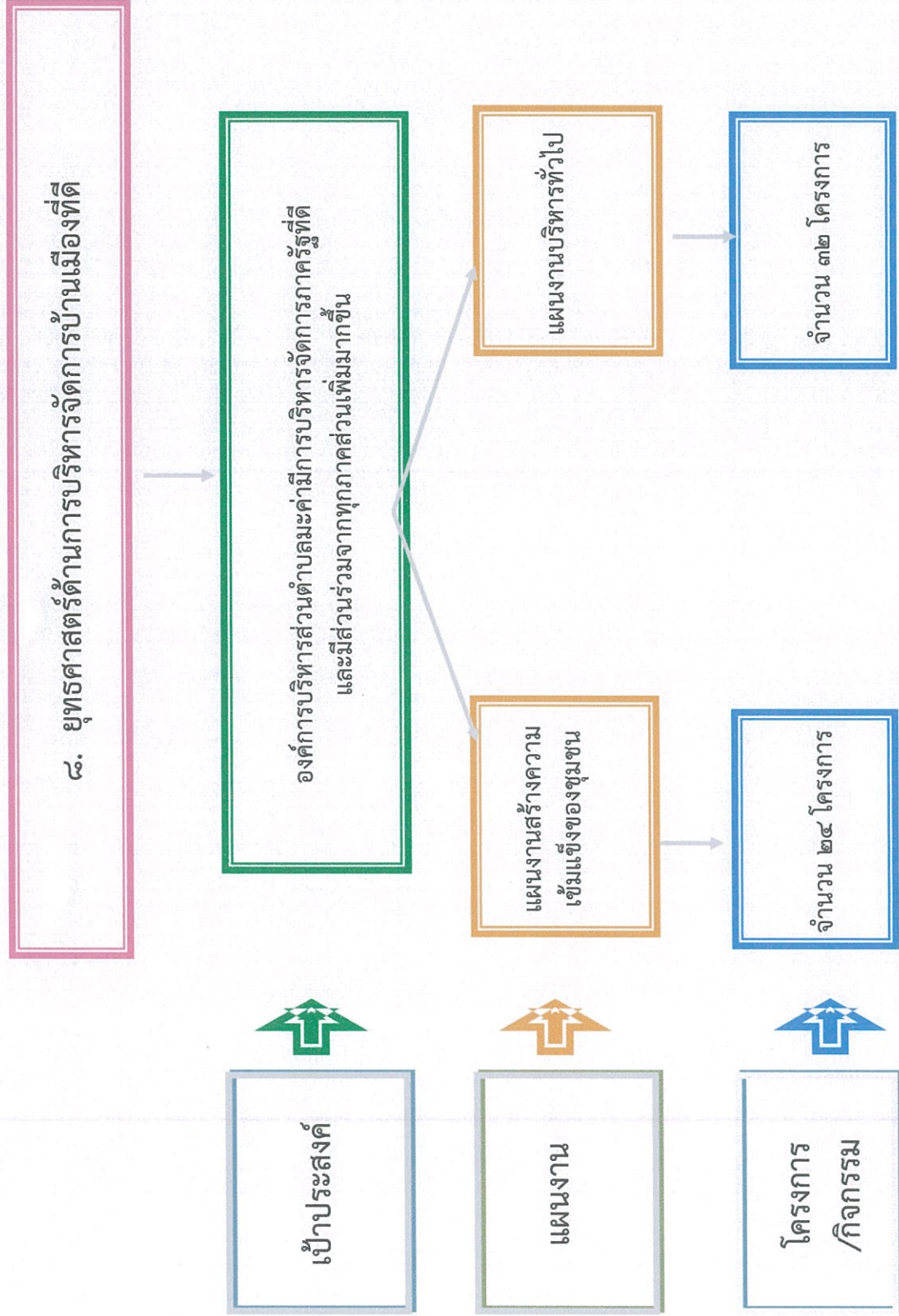



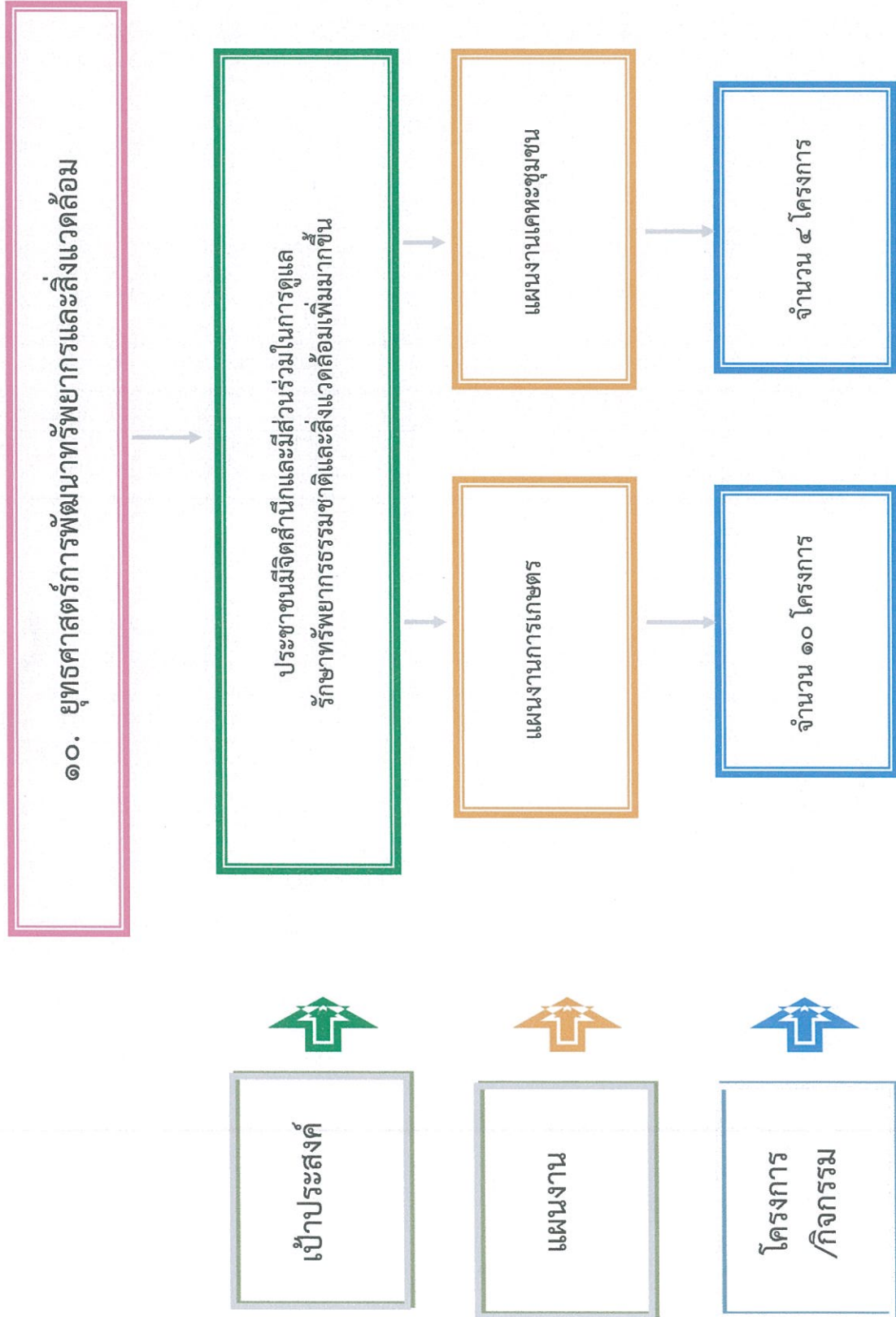

แผนที่ยุทธศาสตร์ Strategy Map

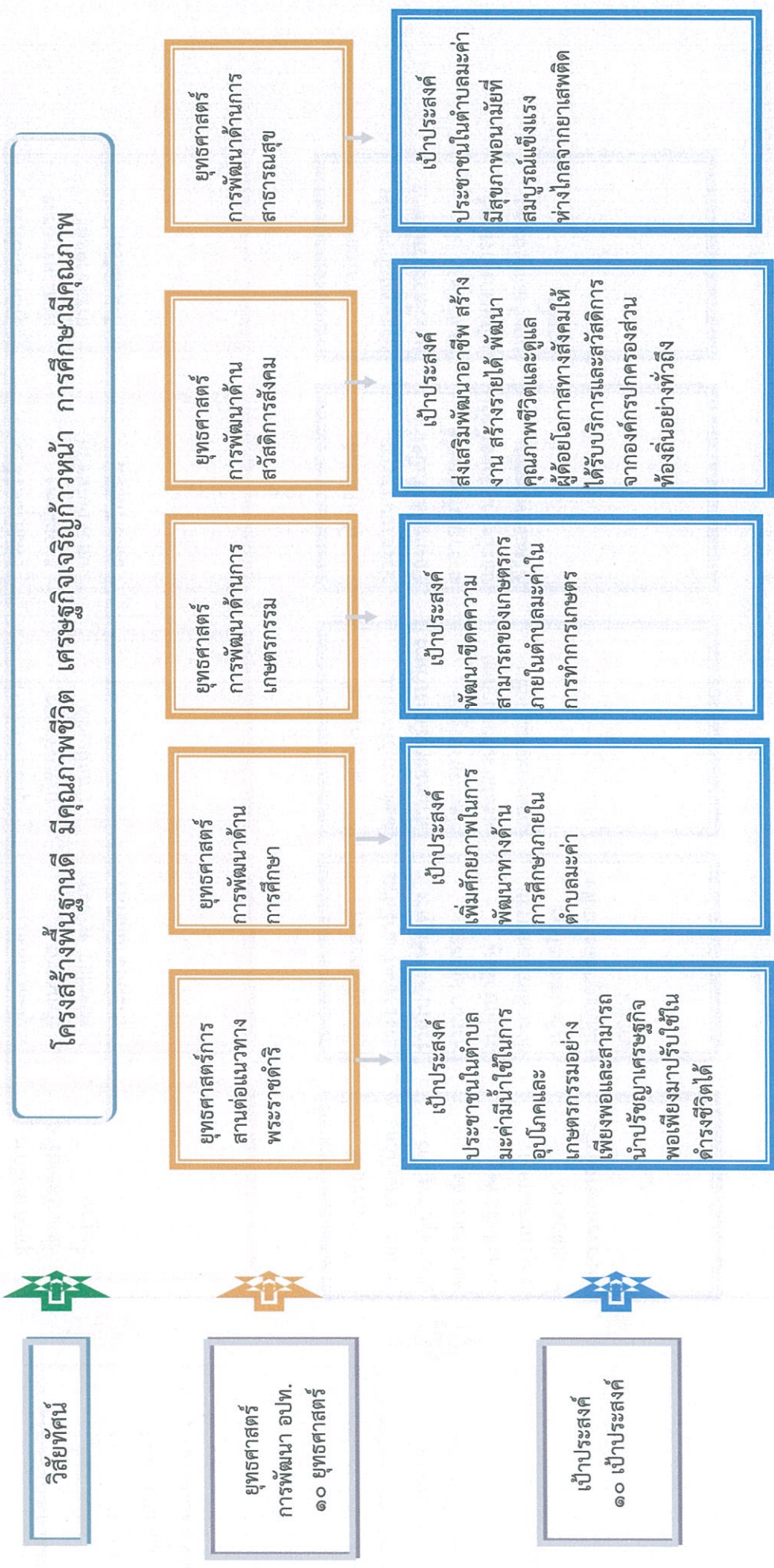

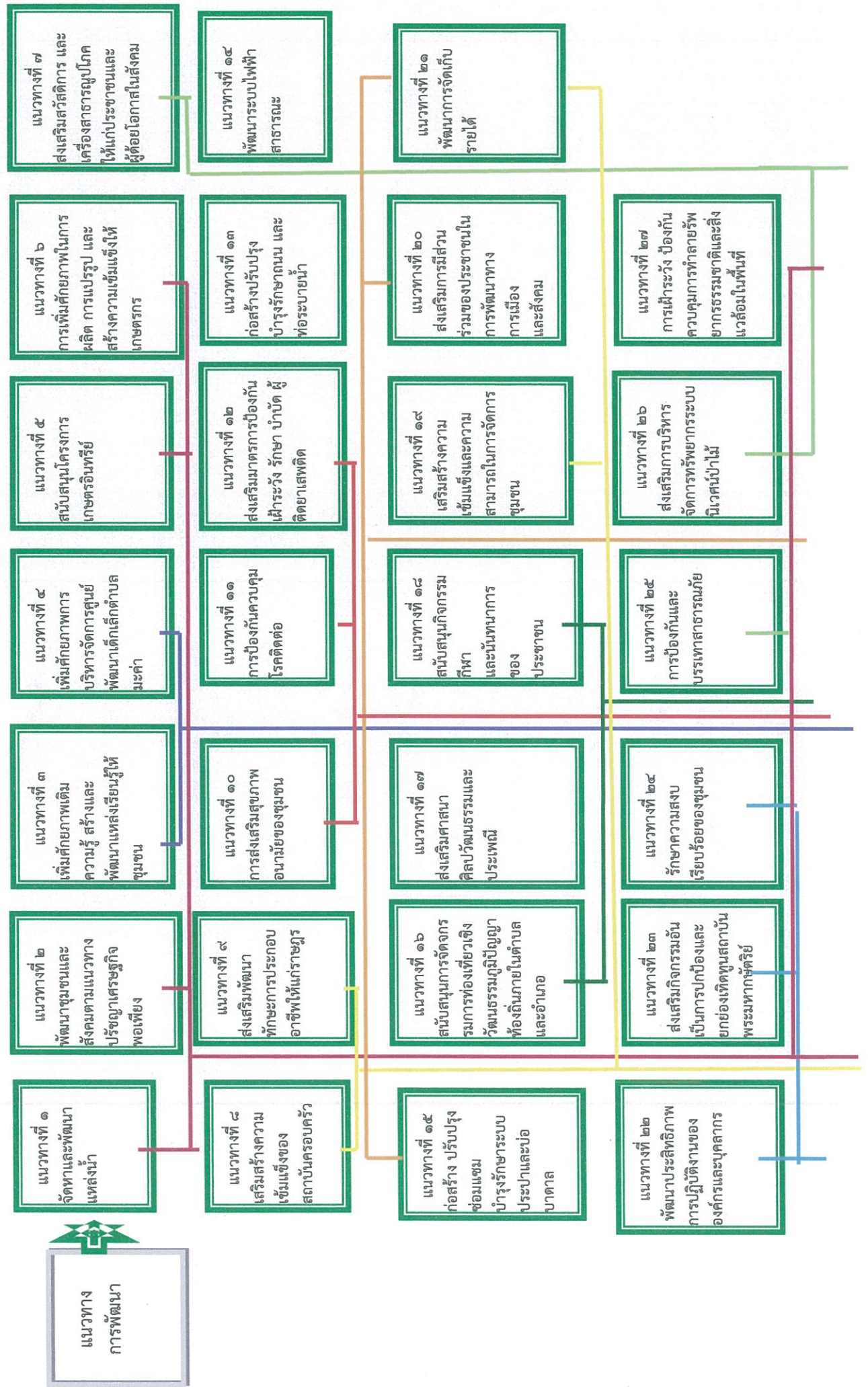

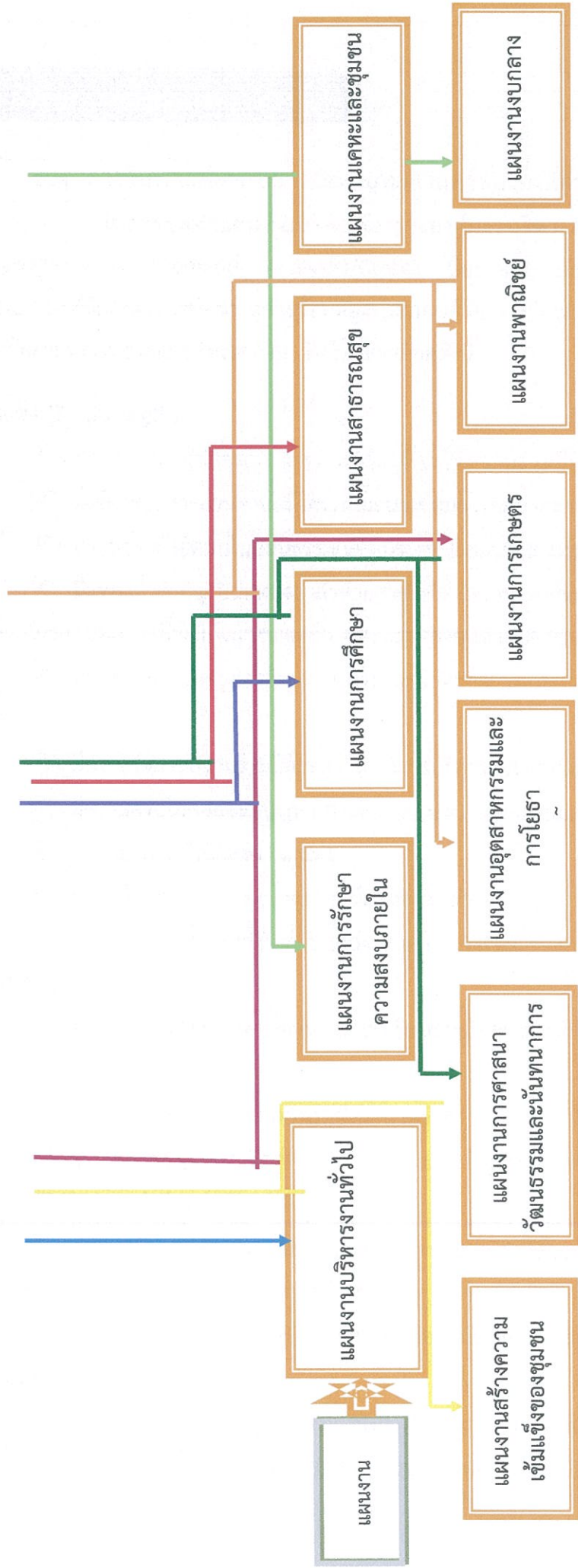

- ☞ เกษตรกรประสบปัญหาภัยแล้งติดต่อกันหลายปี จนส่งผลกระทบต่อรายได้ของครัวเรือน
- ☞ แรงงานส่วนใหญ่ในตำบลมะค่าเป็นแรงงานที่ขาดความรู้ ขาดทักษะ ในการประกอบอาชีพ
- ☞ บุคลากรด้านสาธารณสุขมีจำนวนไม่เพียงพอ
- ☞ พื้นที่ตำบลมะค่ามีจุดอ่อนแหลมต่อการเกิดอุบัติเหตุจากการจราจรอยู่หลายจุด เช่นทางแยก 9jk' q
- ☞ ชาวชนชาติสำนักรักบ้านเกิดและความภูมิใจถิ่นกำเนิด
- ☞ ขาดการสืบค้นภูมิปัญญาท้องถิ่นที่สูญหายไป
- ☞ อบต. มะค่ามีงบประมาณในการบริหารจัดการจำกัด ไม่เพียงพอกับความต้องการของประชาชน
- ☞ ขาดบุคลากรที่มีความรู้ความสามารถเฉพาะด้าน
- ☞ จำนวนป่าไม้และพื้นที่สีเขียวในตำบลมะค่ามีจำนวนลดลง
- ☞ ลำห้วยชันโพรงที่เป็นลำห้วยสายหลักของตำบลมะค่าอยู่ในสภาพต้นเขินไม่มีน้ำ
- ☞ การกำจัดขยะมูลฝอยและสิ่งปฏิกูลในตำบลมะค่าไม่มีระบบจัดการที่ถูกสุขลักษณะ

๓. โอกาส (O : Opportunity)

☞ ปัจจุบันองค์การบริหารส่วนจังหวัดนครราชสีมาได้รับการถ่ายโอนทางหลวงชนบท ตาม พรบ.กำหนดแผนและขั้นตอนในการกระจายอำนาจ ได้แก่อนครบาลยางสายบ้านมะค่า – โตนด ซึ่งจะได้รับการปรับปรุงซ่อมแซมได้ง่ายขึ้น เนื่องจากเป็นองค์กรปกครองส่วนท้องถิ่นเหมือนกัน

- ☞ รัฐบาลมีนโยบายให้ประชาชนมีส่วนร่วมในการพัฒนาท้องถิ่นของตนเอง
- ☞ รัฐบาลได้มีนโยบายส่งเสริมทุนซีพีในการประกอบอาชีพ กองทุนหมู่บ้านละ ๑ ล้านบาท
- ☞ นโยบายแก้ไขปัญหาคความยากจน ปัญหาที่อยู่อาศัย ฯลฯ ของรัฐบาล เช่น ปัญหาที่ดินทำกิน ปัญหาหนี้สินนอกระบบ และในระบบ

- ☞ รัฐบาลมีนโยบายลดปัญหาอาชญากรรม ปราบปรามยาเสพติดและผู้มีอิทธิพล
- ☞ การบังคับใช้กฎหมายอย่างเคร่งครัดของรัฐบาลในการจัดระเบียบสังคม

๔. ข้อจำกัด (T : Threat)

☞ ปัจจุบันองค์การบริหารส่วนตำบลมะค่าเป็นองค์การบริหารส่วนตำบลขนาดกลางมีงบประมาณจำกัด เมื่อเทียบกับภารกิจหน้าที่ต่างๆตามกฎหมายที่กำหนดให้เป็นอำนาจหน้าที่ขององค์การบริหารส่วนตำบลตามกฎหมายอื่น ตามภารกิจถ่ายโอนฯ ตามนโยบายท้องถิ่น นโยบายจังหวัดและนโยบายรัฐบาล

- ☞ งบประมาณที่ได้รับจากส่วนกลาง ไม่เพียงพอในการบริหารงาน
- ☞ กฎหมายและระเบียบต่างๆในการปฏิบัติงานทำให้ขาดความคล่องตัวในการบริหารงาน
- ☞ การพัฒนาบางด้านต้องเป็นไปตามกฎหมาย จึงไม่สามารถดำเนินการแก้ปัญหาได้ ต้องอาศัยความเสียสละของชุมชนเท่านั้น ซึ่งบางครั้งก็ทำได้อย่างมาก

☞ กฎหมาย กฎระเบียบ ข้อบังคับต่างๆขององค์กรปกครองส่วนท้องถิ่น และที่เกี่ยวข้องกับองค์กรปกครองส่วนท้องถิ่นมีการเปลี่ยนแปลงบ่อยมาก

- ☞ ประชาชนในตำบลขาดเงินทุนในการเกษตรกรรม
- ☞ การเปิดการค้าเสรีอาเซียนทำให้มีการแข่งขันทางด้านผลผลิตทางการเกษตรสูง

๓.๒ การประเมินสถานการณ์สภาพแวดล้อมภายนอกที่เกี่ยวข้อง

ในการจัดทำแผนพัฒนาท้องถิ่น (พ.ศ. ๒๕๖๖ – ๒๕๗๐) ขององค์การบริหารส่วนตำบลมะค่า ได้ทำการประเมินสถานการณ์สภาพแวดล้อมภายนอกที่เกี่ยวข้อง ซึ่งมีรายละเอียดดังนี้

ด้าน	สถานการณ์สภาพแวดล้อมภายนอกที่เกี่ยวข้อง	ข้อบ่งชี้และปริมาณของปัญหา/ความต้องการ	พื้นที่เป้าหมาย/กลุ่มเป้าหมาย	ความคาดหวังและแนวโน้มอนาคต
๑. โครงการสร้างพื้นฐาน	๑) ขาดแคลนแหล่งน้ำในการเกษตรและน้ำประปาสำหรับอุปโภค-บริโภคยังไม่พอเพียงและยังไม่ได้มาตรฐาน	- แหล่งน้ำและน้ำประปาในการอุปโภค-บริโภค	- ในเขต อบต.	- ประชาชนมีแหล่งน้ำและมีน้ำประปาใช้อย่างพอเพียงมีคุณภาพตามมาตรฐานมากขึ้น
	๒) ไฟฟ้าส่องสว่างทางและที่สาธารณะยังไม่สามารถดำเนินการครอบคลุมพื้นที่ได้ทั้งหมด	- ไฟฟ้า	- ทางและที่สาธารณะในเขต อบต.	- ทางและที่สาธารณะมีแสงสว่างเพียงพอประชาชนได้รับความสะดวกในการสัญจรไปมาและป้องกันการเกิดอาชญากรรมได้
	๓) หมู่บ้ายขยายมากขึ้นระบบระบายน้ำยังไม่เพียงพอ	- ราง/ท่อระบายน้ำ	- พื้นที่ใน อบต.	- มีรางระบายน้ำสามารถระบายน้ำได้สะดวก ไม่อุดตัน ไม่ส่งกลิ่นเหม็นก่อความรำคาญ
	๔) ถนนในตำบล ยังเป็นถนนดิน ถนนลูกรัง และเป็นหลุมเป็นบ่อ	- ถนน	- ทางและที่สาธารณะในเขต อบต.	- มีถนนให้ประชาชนได้สัญจรไปมาสะดวก
	๕) ประชาชนต้องการเส้นทางในการสัญจรไปมาเพิ่มมากขึ้นและ อบต.ไม่สามารถดำเนินการได้เนื่องจากงบประมาณมีไม่เพียงพอ	- เส้นทางคมนาคม	- เส้นทางคมนาคมที่เป็นสาธารณะและประชาชนมีความต้องการให้ดำเนินการ	- มีเส้นทางในการคมนาคมเพียงพอและประชาชนได้รับความสะดวกในการสัญจรไปมา
๒. ด้านงานส่งเสริมคุณภาพชีวิต	๑) มีการระบาดของโรคอุบัติใหม่ โรคระบาด โรคติดต่อ	- ด้านสาธารณสุข	- ในเขต อบต.	ในพื้นที่ไม่มีการระบาดของโรคอุบัติใหม่ ตรวจจับโรคติดต่อ
	๒) ประชาชนในพื้นที่ป่วยเป็นโรคเรื้อรังแนวโน้มที่เพิ่มขึ้น เช่น เบาหวาน		- ประชาชนกลุ่มเสี่ยงและผู้ป่วย	

ด้าน	สถานการณ์ภาพแวดล้อม ภายนอกที่เกี่ยวข้อง	ขอบข่ายและปริมาณ ของปัญหา/ ความต้องการ	พื้นที่เป้าหมาย/ กลุ่มเป้าหมาย	ความคาดหวังและ แนวโน้มอนาคต
	๓) ปริมาณขยะและน้ำเสียเพิ่ม มากขึ้น		- ในเขต อบต.	- ปริมาณขยะและน้ำ เสียถูกกำจัดให้หมดด้วย วิธีการที่ถูกต้อง
	๔) ประชาชนบริโภคอาหารที่ ปลอดภัย		- ประชาชนในเขต อบต.	- ประชาชนทราบและ สามารถเลือกบริโภค อาหารที่ปลอดภัยได้ ถูกต้อง
	๕) ประชาชนในพื้นที่บางราย มีที่อยู่อาศัยไม่มั่นคงแข็งแรง	- ที่อยู่อาศัย	- ประชาชนในพื้นที่ที่ ได้รับความเดือนร้อน เรื่องที่อยู่อาศัย	- ประชาชนในพื้นที่ ได้รับความช่วยเหลือ ซ่อมแซมที่อยู่อาศัยให้ มั่นคงแข็งแรง
	๖) มีการขยายตัวของ ประชากรเพิ่มมากขึ้นทำให้ เกิดการขยายตัวของอาคาร บ้านเรือนทำให้เกิดเป็นชุมชน แออัด	- ประชากร	- พื้นที่ในเขต อบต.	- ควบคุมการก่อสร้าง อาคารบ้านเรือนการ พิจารณาออกใบอนุญาต เพื่อไม่เกิดปัญหาจาก การก่อสร้างอาคาร
	ประชาชนบางครัวเรือน บริโภค-บริโภคน้ำที่ยังไม่ สะอาดและมีสิ่งเจือปน เช่น จากน้ำฝน น้ำที่ไม่ได้คุณภาพ มีตะกอน	- การอุปโภค-บริโภค	- ประชาชนในเขต อบต.	- ประชาชนบริโภคน้ำที่ สะอาดถูกสุขลักษณะ
	๑) การศึกษาสื่อการเรียนการ สอนยังไม่พอเพียง เด็ก นักเรียนไม่ได้รับการศึกษาต่อ ในระดับที่สูงกว่าชั้นพื้นฐาน และขาดงบประมาณใน การศึกษา ครอบครัวยากจน	- สังคมในชุมชน	- เด็กนักเรียนในเขต อบต.	- มีสื่อการเรียนการสอน ที่พอเพียง เด็กนักเรียน ได้รับการศึกษาที่สูงขึ้น มีงบประมาณใน การศึกษาเล่าเรียน
	๒) เด็กและผู้สูงอายุบาง ครอบครัว ผู้สูงอายุอยู่ตาม ลำพัง และรับภาระในการดูแล เด็ก		- ผู้สูงอายุและเด็กใน เขต อบต.	- ผู้สูงอายุและเด็กได้รับ การดูแลที่ดี

ด้าน	สถานการณ์ภาพแวดล้อม ภายนอกที่เกี่ยวข้อง	ขอบข่ายและปริมาณ ของปัญหา/ ความต้องการ	พื้นที่เป้าหมาย/ กลุ่มเป้าหมาย	ความคาดหวังและ แนวโน้มอนาคต
	๓) ผู้พิการไม่ได้รับความ ช่วยเหลือในดำรงชีวิต		- ผู้พิการในเขต อบต.	- ผู้พิการได้รับความ ช่วยเหลือในการ ดำรงชีวิตและทั่วถึง
	๔) เยาวชนและวัยรุ่นติดเกมส์ สิ่งลามก บุหรี่ เหล้า สารเสพติด และท้องก่อนวัยอันสมควร		- เยาวชนและวัยรุ่นใน เขต อบต.	- เยาวชนและวัยรุ่นมี อนาคตที่ดี
	๕) ประชาชนกรอายุตั้งแต่ ๓๕ ขึ้นไป ไม่ได้ตรวจสุขภาพ ประจำปี		- ประชาชนในเขต อบต. ที่อายุ ๓๕ ขึ้น ไป	- ประชาชนที่อายุ ๓๕ ขึ้นไปได้รับการตรวจ สุขภาพทุกคน
	๖) ประชากรที่สูบบุหรี่ ดื่มสุรา ที่อยู่ในตำบลมะค่า		- ประชาชนที่สูบบุหรี่ และดื่มสุรา	- ประชาชนเลิกสูบบุหรี่ และเลิกดื่มสุรา
๓. ด้านการวางแผน การส่งเสริมการลงทุน พาณิชย์กรรมและ การท่องเที่ยว	๑) ประชาชนไม่มีการวางแผน ในการดำเนินงาน	- การวางแผน	- ประชาชนในเขต ตำบลมะค่า	- ประชาชนสามารถวางแผน การดำเนินงานได้ เอง
	๒) ขาดแหล่งเงินลงทุนในการ ทำกิจการและประกอบอาชีพ	- การลงทุน	- ประชาชนในเขต ตำบลมะค่า	- มีแหล่งเงินทุนในการ ทำกิจการและประกอบ อาชีพ
	๓) ประชาชนขาดสถานที่ จำหน่ายสินค้า	- การพาณิชย์กรรม	- ร้านค้าแผงลอย	- ร้านค้าแผงลอยมี สถานที่ในการขาย จำหน่ายสินค้า
	๔) ผลผลิตทางการเกษตร ราคาตกต่ำระยะทางในการ ขนส่งผลผลิตไกลจากแหล่งรับ ซื้อ		- เกษตรกรในพื้นที่	- ผลผลิตมีราคาสูงขึ้น
	๕) ค่าแรงต่ำค่าครองชีพสูง ขาดแคลนการจ้างงาน		- ผู้ประกอบอาชีพ รับจ้าง	- ค่าแรงสูงขึ้นเหมาะสม กับค่าครองชีพ มีการ จ้างงานมากขึ้น
	๖) คริวเรือมีรายได้เฉลี่ยต่อปี ต่ำกว่า ๓๐,๐๐๐ บาท จำนวน ๒ คริวเรือ		- ประชาชนที่มีรายได้ ต่ำกว่าเกณฑ์ มาตรฐาน	- ไม่มีคริวที่ตกเกณฑ์ มาตรฐานรายได้
	๗) ในเขต อบต. ไม่มีแหล่ง ท่องเที่ยวและกิจกรรมการ ท่องเที่ยว	- การท่องเที่ยว	- ในเขตตำบลมะค่า	- มีแหล่งท่องเที่ยวใน เขต อบต. และส่งเสริม กิจกรรมการท่องเที่ยว เพิ่มมากขึ้น

ด้าน	สถานการณ์ภาพแวดล้อม ภายนอกที่เกี่ยวข้อง	ขอบข่ายและปริมาณ ของปัญหา/ ความต้องการ	พื้นที่เป้าหมาย/ กลุ่มเป้าหมาย	ความคาดหวังและ แนวโน้มอนาคต
๔. ด้านการจัด ระเบียบชุมชนและ การรักษาความสงบ เรียบร้อย	๑) การจราจรบนถนนมีเพิ่ม มากขึ้นอาจทำให้เกิด อุบัติเหตุขึ้นได้	- การจราจร	ประชาชนที่สัญจรไป มาบนถนน	มีระบบควบคุม การจราจร เช่น ติดตั้ง สัญญาณไฟจราจร เพื่อเตือนให้ ระมัดระวัง
	๒) มีการทำลายและลักขโมย ทรัพย์สินของประชาชนและ ราชการ รวมทั้งเกิดการ ทะเลาะวิวาทกันในชุมชน	- การรักษาความ ปลอดภัยในชีวิตและ ทรัพย์สินของประชาชน	- ประชาชนและส่วน ราชการ	- มีการป้องกันและ รักษาความปลอดภัย ในชีวิตและทรัพย์สิน ของประชาชนละส่วน ราชการ เช่น การ ติดตั้งกล้องวงจรปิด การให้ผู้นำ อปพร. ควบคุมและระงับเหตุ ทะเลาะวิวาท
๕. ด้านการบริหาร จัดการและการ อนุรักษ์ ทรัพยากรธรรมชาติและ สิ่งแวดล้อม	๓) เป็นพื้นที่ที่มีดินเค็มและ น้ำใต้ดินเป็นน้ำเค็มหรือมีรส กร่อย ไม่สามารถใช้ใน การเกษตรและอุปโภค- บริโภคได้	- ดินและน้ำใต้ดิน	- พื้นที่ในเขต อบต.	- ปัญหาเรื่องดินเค็ม ลดลง จัดหาแหล่งน้ำ จากแหล่งอื่นเพิ่มมาก ขึ้น
	๔) มีปัญหาเรื่องขยะและสัตว์ เลี้ยงเพิ่มมากขึ้นส่งกลิ่น เหม็นรำคาญ	- สิ่งแวดล้อม	- ผู้ประกอบการและ ชุมชนในเขตพื้นที่ อบต.	- ปัญหาขยะและสัตว์ เลี้ยงลดลง ประชาชน สามารถกำจัดขยะ และมูลสัตว์ได้โดยไม่ ส่งผลกระทบต่อชุมชน
๖. ด้านศิลปะ วัฒนธรรม จารีต ประเพณีและภูมิ ปัญญาท้องถิ่น	๑) ศิลปะ วัฒนธรรม จารีต ประเพณีและภูมิปัญญา ท้องถิ่นถูกกลืนเลือนไปมาก	- ศิลปะ วัฒนธรรม จารีต ประเพณีและภูมิ ปัญญาท้องถิ่น ถูกกลืน เลือนไปมาก	- ประชาชนในเขต อบต.	- ยกย่อง เชิดชูคนดี หรือปราชญ์ชาวบ้าน ในโอกาสต่างๆ เพื่อ เป็นตัวอย่างแก่ เยาวชนและ ประชาชน ศิลปะ วัฒนธรรม จารีต ประ เพณีและภูมิปัญญา ท้องถิ่น ไม่ถูกกลืนและ คงอยู่สืบไป

คำสั่งนโยบายของนายกองค์การบริหารส่วนตำบลมะค่า

นายณรงค์ พลกล้า

แถลงต่อสภาองค์การบริหารส่วนตำบลมะค่า วันที่ ๑๔ มกราคม พ.ศ. ๒๕๖๕

เรียน ท่านประธานสภาองค์การบริหารส่วนตำบลมะค่า

และสมาชิกสภาองค์การบริหารส่วนตำบลมะค่าทุกท่าน

ตามที่องค์การบริหารส่วนตำบลมะค่า ได้ดำเนินการเลือกตั้งนายกองค์การบริหารส่วนตำบลมะค่า เมื่อวันที่ ๒๘ พฤศจิกายน ๒๕๖๔ โดยผลการเลือกตั้งปรากฏว่า ประชาชนในเขตองค์การบริหารส่วนตำบลมะค่า ได้กรุณาอบความไว้วางใจให้กระผม นายณรงค์ พลกล้า เป็นนายกองค์การบริหารส่วนตำบลมะค่า และคณะกรรมการการเลือกตั้ง ได้ประกาศรับรองผลการเลือกตั้งแล้ว เมื่อวันที่ ๒๑ ธันวาคม ๒๕๖๔ ที่ผ่านมา

เพื่อปฏิบัติให้เป็นไปตามพระราชบัญญัติสภาตำบลและองค์การบริหารส่วนตำบล พ.ศ. ๒๕๓๗ แก้ไขเพิ่มเติมถึง (ฉบับที่ ๗) พ.ศ. ๒๕๖๒ มาตรา ๕๘/๕ บัญญัติไว้ในวรรคแรกว่า ก่อนนายกองค์การบริหารส่วนตำบลเข้ารับหน้าที่ ให้ประธานสภาองค์การบริหารส่วนตำบลเรียกประชุมสภาองค์การบริหารส่วนตำบล เพื่อให้นายกองค์การบริหารส่วนตำบลแถลงนโยบายต่อสภาองค์การบริหารส่วนตำบล โดยไม่มีการลงมติ ทั้งนี้ภายในสามสิบวันนับแต่วันประกาศผลการเลือกตั้งนายกองค์การบริหารส่วนตำบล และในวรรคสามของมาตราเดียวกันนี้ บัญญัติว่า การประชุมเพื่อแถลงนโยบายของนายกองค์การบริหารส่วนตำบลให้กระทำโดยเปิดเผย โดยนายกองค์การบริหารส่วนตำบลต้องจัดทำนโยบายเป็นลายลักษณ์อักษร แจกให้สมาชิกสภาองค์การบริหารส่วนตำบลทุกคนที่มาประชุมด้วย ในการนี้ได้มอบเอกสารให้เลขานุการสภาฯ แนบพร้อมทั้งหนังสือเชิญประชุมสภาฯ เพื่อใช้เป็นเอกสารประกอบการประชุมในครั้งนี้

สำหรับการปฏิบัติหน้าที่ของกระผม ในตำแหน่งนายกองค์การบริหารส่วนตำบลมะค่า ได้กำหนดนโยบายในการบริหารงานและพัฒนาตำบลมะค่า สำหรับช่วง

๕ สนับสนุนและส่งเสริมการจัดการศึกษาทั้งในระบบและนอกระบบ กิจกรรมทางศาสนาวัฒนธรรม วันสำคัญและประเพณีต่างๆ รวมทั้งการอนุรักษ์ ทรัพยากรธรรมชาติ ให้บริหารอินเทอร์เน็ต เพื่อใช้ในการสืบค้นข้อมูลและเข้าถึงเครือข่าย ต่างๆ ในการเรียนรู้

๖ พัฒนาการดำเนินงานของ อสม. อปพร. กลุ่มสตรีแม่บ้าน กลุ่ม เยาวชน และเจ้าหน้าที่ผู้รับผิดชอบ เพื่อให้สามารถปฏิบัติงานได้อย่างรวดเร็วและมี ประสิทธิภาพ

๗ ส่งเสริมการจัดตั้งกลุ่มอาชีพ ภูมิปัญญาท้องถิ่น และตลาดเพื่อความ มั่นคงมั่งคั่งและยั่งยืน

๘ เน้นแนวทาง เข้าใจ เข้าถึง ตามแนวทางการบริหารกิจการบ้านเมือง ที่ดี โดยมุ่งเน้นให้ประชาชนมีส่วนร่วมในทุกๆ ด้าน “ร่วมคิด ร่วมทำ ร่วมรับผลประโยชน์” เพื่อตอบสนองความต้องการของประชาชนด้วยความรวดเร็วและมีประสิทธิภาพ เป็นธรรม โปร่งใส และสามารถตรวจสอบได้

ทั้งนี้ นโยบายที่ได้แถลงต่อสภาองค์การบริหารส่วนตำบลมะค่า ดังกล่าว ข้างต้นนั้น กระผมขอให้ความเชื่อมั่นแก่สภาฯ แห่งนี้ว่า จะบริหารงานด้วยความสุจริต โปร่งใส ภายใต้กรอบของกฎหมาย การมีส่วนร่วมของประชาชน การประสานความร่วมมือ กับทุกภาคส่วน ทั้งภาครัฐและเอกชน รวมถึงความร่วมมือจากสมาชิกสภาองค์การบริหาร ส่วนตำบลทุกท่าน โดยยึดผลประโยชน์สูงสุดของประชาชนและองค์การบริหารส่วนตำบล เป็นหลัก เพื่อให้เกิดการพัฒนาที่ต่อเนื่องอย่างยั่งยืน นำมาซึ่งความเจริญก้าวหน้าของ ท้องถิ่นและความสุขของประชาชนตำบลมะค่าสืบไป

ส่วนที่ ๓ สรุปผลการดำเนินการประจำปีงบประมาณ ๒๕๖๕

แบบประเมินความพึงพอใจต่อผลการดำเนินงานของ

องค์การบริหารส่วนตำบลมะค่าในภาพรวม

จากกลุ่มตัวอย่าง จำนวน ๑๐๐ คน แยกเป็น

๑. เพศ

(๑) ชาย จำนวน ๔๐ คน

(๒) หญิง จำนวน ๖๐ คน

๒. อายุ

(๑) ต่ำกว่า ๒๐ ปี จำนวน ๙ คน (๒) ๒๐ - ๓๐ ปี จำนวน ๑๖ คน

(๓) ๓๑ - ๔๐ ปี จำนวน ๑๔ คน (๔) ๔๑ - ๕๐ ปี จำนวน ๑๕ คน

(๕) ๕๑ - ๖๐ ปี จำนวน ๒๕ คน (๖) มากกว่า ๖๐ ปี จำนวน ๒๑ คน

๓. การศึกษา

(๑) ประถมศึกษา จำนวน ๓๓ คน (๒) มัธยมศึกษาหรือเทียบเท่า จำนวน ๕๖ คน

(๓) อนุปริญญาหรือเทียบเท่า จำนวน ๖ คน (๔) ปริญญาตรี จำนวน ๕ คน

(๕) สูงกว่าปริญญาตรี จำนวน - คน (๖) อื่น ๆ จำนวน - คน

๔. อาชีพหลัก

(๑) รับราชการ จำนวน ๖ คน (๒) เอกชน / รัฐวิสาหกิจ จำนวน ๗ คน

(๓) ค้าขาย / ธุรกิจส่วนตัว จำนวน ๑๕ คน (๔) รับจ้าง จำนวน ๒๒ คน

(๕) นักเรียน / นักศึกษา จำนวน ๑๐ คน (๖) เกษตรกร จำนวน ๔๐ คน

(๗) อื่น ๆ จำนวน - คน

แบบ ๓/๓ ผลการดำเนินงาน

ความพึงพอใจต่อผลการดำเนินงานขององค์กรปกครองส่วนท้องถิ่นในภาพรวม

ประเด็น	พอใจมาก	พอใจ	ไม่พอใจ
๑) มีการเปิดโอกาสให้ประชาชนมีส่วนร่วมในโครงการ / กิจกรรม	๓๗%	๖๒%	๑%
๒) มีการประชาสัมพันธ์ให้ประชาชนรับรู้ข้อมูลของโครงการ / กิจกรรม	๓๕%	๖๔%	๑%
๓) มีการเปิดโอกาสให้ประชาชนแสดงความคิดเห็นในโครงการ / กิจกรรม	๓๒%	๖๖%	๒%
๔) มีการรายงานผลการดำเนินงานของโครงการ / กิจกรรมต่อสาธารณะ	๓๕%	๖๔%	๑%
๕) มีความโปร่งใสในการดำเนินโครงการ / กิจกรรม	๓๓%	๖๕%	๒%
๖) การดำเนินงานเป็นไปตามระยะเวลาที่กำหนด	๓๖%	๖๒%	๒%
๗) ผลการดำเนินโครงการ / กิจกรรมนำไปสู่การแก้ไขปัญหา	๓๔%	๖๕%	๑%
๘) การแก้ปัญหาและตอบสนองความต้องการของประชาชน	๓๗%	๖๒%	๑%
๙) ประโยชน์ที่ประชาชนได้รับในจากการดำเนินโครงการ / กิจกรรม	๓๖%	๖๓%	๑%
๑๐) ความคุ้มค่าของแผนงาน/โครงการ	๓๔%	๖๔%	๒%
๑๑) ความเหมาะสมกับสภาพพื้นที่	๓๓%	๖๖%	๑%
ภาพรวม	๓๕%	๖๔%	๑%

ความพึงพอใจต่อผลการดำเนินงานขององค์กรปกครองส่วนท้องถิ่น

หากให้ท่านประเมินความพึงพอใจต่อผลการดำเนินงานขององค์กรปกครองส่วนท้องถิ่นในการพัฒนาและส่งเสริมการบริหารกิจการบ้านเมืองที่ดีโดยให้คะแนนเต็ม ๑๐ คะแนน ท่านจะให้คะแนนองค์กรปกครองส่วนท้องถิ่นของท่านเท่าใด

ประเด็น	คะแนนความพึงพอใจ (เต็ม ๑๐ คะแนน)
๑) มีการเปิดโอกาสให้ประชาชนมีส่วนร่วมในโครงการ / กิจกรรม	๘.๘๕
๒) มีการประชาสัมพันธ์ให้ประชาชนรับรู้ข้อมูลของโครงการ / กิจกรรม	๘.๘๗
๓) มีการเปิดโอกาสให้ประชาชนแสดงความคิดเห็นในโครงการ / กิจกรรม	๘.๘๒
๔) มีการรายงานผลการดำเนินงานของโครงการ / กิจกรรมต่อสาธารณะ	๘.๔๓
๕) มีความโปร่งใสในการดำเนินโครงการ / กิจกรรม	๘.๗๓
๖) การดำเนินงานเป็นไปตามระยะเวลาที่กำหนด	๘.๖๓
๗) ผลการดำเนินโครงการ / กิจกรรมนำไปสู่การแก้ไขปัญหา	๘.๖๗
๘) การแก้ปัญหาและตอบสนองความต้องการของประชาชน	๘.๗๐
๙) ประโยชน์ที่ประชาชนได้รับในจากการดำเนินโครงการ / กิจกรรม	๘.๖๕
๑๐) ความคุ้มค่าของแผนงาน/โครงการ	๘.๘๕
๑๑) ความเหมาะสมกับสภาพพื้นที่	๘.๕๔
ภาพรวม	๘.๗๐

ผลการดำเนินงานในแต่ละยุทธศาสตร์

ยุทธศาสตร์ที่ ๑ การสานต่อแนวทางพระราชดำริ

๑) ความพึงพอใจของผู้เกี่ยวข้อง

ประเด็น	คะแนนความพึงพอใจ (เต็ม ๑๐ คะแนน)
๑) มีการเปิดโอกาสให้ประชาชนมีส่วนร่วมในโครงการ / กิจกรรม	๘.๑๔
๒) มีการประชาสัมพันธ์ให้ประชาชนรับรู้ข้อมูลของโครงการ / กิจกรรม	๘.๑๘
๓) มีการเปิดโอกาสให้ประชาชนแสดงความคิดเห็นในโครงการ / กิจกรรม	๘.๒๖
๔) มีการรายงานผลการดำเนินงานของโครงการ / กิจกรรมต่อสาธารณะ	๘.๔๐
๕) มีความโปร่งใสในการดำเนินโครงการ / กิจกรรม	๘.๕๐
๖) การดำเนินงานเป็นไปตามระยะเวลาที่กำหนด	๘.๖๗
๗) ผลการดำเนินโครงการ / กิจกรรมนำไปสู่การแก้ไขปัญหา	๘.๙๐
๘) การแก้ปัญหาและตอบสนองความต้องการของประชาชน	๘.๘๗
๙) ประโยชน์ที่ประชาชนได้รับในจากการดำเนินโครงการ / กิจกรรม	๘.๖๗
๑๐) ความคุ้มค่าของแผนงาน/โครงการ	๘.๗๘
๑๑) ความเหมาะสมกับสภาพพื้นที่	๘.๖๓
ภาพรวม	๘.๕๕

ยุทธศาสตร์ที่ ๒ การพัฒนาด้านการศึกษา

๑) ความพึงพอใจของผู้เกี่ยวข้อง

ประเด็น	คะแนนความพึงพอใจ (เต็ม ๑๐ คะแนน)
๑) มีการเปิดโอกาสให้ประชาชนมีส่วนร่วมในโครงการ / กิจกรรม	๘.๑๔
๒) มีการประชาสัมพันธ์ให้ประชาชนรับรู้ข้อมูลของโครงการ / กิจกรรม	๘.๐๘
๓) มีการเปิดโอกาสให้ประชาชนแสดงความคิดเห็นในโครงการ / กิจกรรม	๘.๑๕
๔) มีการรายงานผลการดำเนินงานของโครงการ / กิจกรรมต่อสาธารณะ	๘.๒๕
๕) มีความโปร่งใสในการดำเนินโครงการ / กิจกรรม	๘.๒๗
๖) การดำเนินงานเป็นไปตามระยะเวลาที่กำหนด	๘.๓๕
๗) ผลการดำเนินโครงการ / กิจกรรมนำไปสู่การแก้ไขปัญหา	๘.๖๘
๘) การแก้ปัญหาและตอบสนองความต้องการของประชาชน	๘.๕๓
๙) ประโยชน์ที่ประชาชนได้รับในจากการดำเนินโครงการ / กิจกรรม	๘.๕๐
๑๐) ความคุ้มค่าของแผนงาน/โครงการ	๘.๔๗
๑๑) ความเหมาะสมกับสภาพพื้นที่	๘.๕๐
ภาพรวม	๘.๓๖

ยุทธศาสตร์ที่ ๕ การพัฒนาด้านสาธารณสุข

ประเด็น	คะแนนความพึงพอใจ (เต็ม ๑๐ คะแนน)
๑) มีการเปิดโอกาสให้ประชาชนมีส่วนร่วมในโครงการ / กิจกรรม	๘.๕๐
๒) มีการประชาสัมพันธ์ให้ประชาชนรับรู้ข้อมูลของโครงการ / กิจกรรม	๘.๕๖
๓) มีการเปิดโอกาสให้ประชาชนแสดงความคิดเห็นในโครงการ / กิจกรรม	๘.๓๐
๔) มีการรายงานผลการดำเนินงานของโครงการ / กิจกรรมต่อสาธารณะ	๘.๕๓
๕) มีความโปร่งใสในการดำเนินโครงการ / กิจกรรม	๘.๓๐
๖) การดำเนินงานเป็นไปตามระยะเวลาที่กำหนด	๘.๕๕
๗) ผลการดำเนินโครงการ / กิจกรรมนำไปสู่การแก้ไขปัญหา	๘.๗๕
๘) การแก้ปัญหาและตอบสนองความต้องการของประชาชน	๘.๗๗
๙) ประโยชน์ที่ประชาชนได้รับในจากการดำเนินโครงการ / กิจกรรม	๘.๕๔
๑๐) ความคุ้มค่าของแผนงาน/โครงการ	๘.๕๐
๑๑) ความเหมาะสมกับสภาพพื้นที่	๘.๖๕
ภาพรวม	๘.๕๑

ยุทธศาสตร์ที่ ๖ ด้านพัฒนาโครงสร้างพื้นฐาน

๑) ความพึงพอใจของผู้เกี่ยวข้อง

ประเด็น	คะแนนความพึงพอใจ (เต็ม ๑๐ คะแนน)
๑) มีการเปิดโอกาสให้ประชาชนมีส่วนร่วมในโครงการ / กิจกรรม	๘.๖๓
๒) มีการประชาสัมพันธ์ให้ประชาชนรับรู้ข้อมูลของโครงการ / กิจกรรม	๘.๖๕
๓) มีการเปิดโอกาสให้ประชาชนแสดงความคิดเห็นในโครงการ / กิจกรรม	๘.๖๕
๔) มีการรายงานผลการดำเนินงานของโครงการ / กิจกรรมต่อสาธารณะ	๘.๖๙
๕) มีความโปร่งใสในการดำเนินโครงการ / กิจกรรม	๘.๗๓
๖) การดำเนินงานเป็นไปตามระยะเวลาที่กำหนด	๘.๘๒
๗) ผลการดำเนินโครงการ / กิจกรรมนำไปสู่การแก้ไขปัญหา	๘.๘๐
๘) การแก้ปัญหาและตอบสนองความต้องการของประชาชน	๘.๗๓
๙) ประโยชน์ที่ประชาชนได้รับในจากการดำเนินโครงการ / กิจกรรม	๘.๗๕
๑๐) ความคุ้มค่าของแผนงาน/โครงการ	๘.๘๕
๑๑) ความเหมาะสมกับสภาพพื้นที่	๘.๗๓
ภาพรวม	๘.๗๓

ยุทธศาสตร์ที่ ๗ การพัฒนาการท่องเที่ยว ศาสนา วัฒนธรรม ประเพณี และกีฬา

๑) ความพึงพอใจของผู้เกี่ยวข้อง

ประเด็น	คะแนนความพึงพอใจ (เต็ม ๑๐ คะแนน)
๑) มีการเปิดโอกาสให้ประชาชนมีส่วนร่วมในโครงการ / กิจกรรม	๘.๒๖
๒) มีการประชาสัมพันธ์ให้ประชาชนรับรู้ข้อมูลของโครงการ / กิจกรรม	๘.๒๕
๓) มีการเปิดโอกาสให้ประชาชนแสดงความคิดเห็นในโครงการ / กิจกรรม	๘.๒๓
๔) มีการรายงานผลการดำเนินงานของโครงการ / กิจกรรมต่อสาธารณะ	๘.๓๐
๕) มีความโปร่งใสในการดำเนินโครงการ / กิจกรรม	๘.๒๖
๖) การดำเนินงานเป็นไปตามระยะเวลาที่กำหนด	๘.๓๒
๗) ผลการดำเนินโครงการ / กิจกรรมนำไปสู่การแก้ไขปัญหา	๘.๓๓
๘) การแก้ปัญหาและตอบสนองความต้องการของประชาชน	๘.๒๕
๙) ประโยชน์ที่ประชาชนได้รับในจากการดำเนินโครงการ / กิจกรรม	๘.๓๒
๑๐) ความคุ้มค่าของแผนงาน/โครงการ	๘.๓๓
๑๑) ความเหมาะสมกับสภาพพื้นที่	๘.๒๕
ภาพรวม	๘.๒๘

ยุทธศาสตร์ที่ ๘ การบริหารจัดการบ้านเมืองที่ดี

๑) ความพึงพอใจของผู้เกี่ยวข้อง

ประเด็น	คะแนนความพึงพอใจ (เต็ม ๑๐ คะแนน)
๑) มีการเปิดโอกาสให้ประชาชนมีส่วนร่วมในโครงการ / กิจกรรม	๘.๔๒
๒) มีการประชาสัมพันธ์ให้ประชาชนรับรู้ข้อมูลของโครงการ / กิจกรรม	๘.๕๐
๓) มีการเปิดโอกาสให้ประชาชนแสดงความคิดเห็นในโครงการ / กิจกรรม	๘.๓๓
๔) มีการรายงานผลการดำเนินงานของโครงการ / กิจกรรมต่อสาธารณะ	๘.๖๘
๕) มีความโปร่งใสในการดำเนินโครงการ / กิจกรรม	๘.๕๓
๖) การดำเนินงานเป็นไปตามระยะเวลาที่กำหนด	๘.๖๓
๗) ผลการดำเนินโครงการ / กิจกรรมนำไปสู่การแก้ไขปัญหา	๘.๔๓
๘) การแก้ปัญหาและตอบสนองความต้องการของประชาชน	๘.๖๘
๙) ประโยชน์ที่ประชาชนได้รับในจากการดำเนินโครงการ / กิจกรรม	๘.๔๗
๑๐) ความคุ้มค่าของแผนงาน/โครงการ	๘.๓๕
๑๑) ความเหมาะสมกับสภาพพื้นที่	๘.๕๐
ภาพรวม	๘.๕๐

ยุทธศาสตร์ที่ ๙ ด้านการรักษาปลอดภัยในชีวิตและทรัพย์สิน

๑) ความพึงพอใจของผู้เกี่ยวข้อง

ประเด็น	คะแนนความพึงพอใจ (เต็ม ๑๐ คะแนน)
๑) มีการเปิดโอกาสให้ประชาชนมีส่วนร่วมในโครงการ / กิจกรรม	๘.๕๘
๒) มีการประชาสัมพันธ์ให้ประชาชนรับรู้ข้อมูลของโครงการ / กิจกรรม	๘.๓๕
๓) มีการเปิดโอกาสให้ประชาชนแสดงความคิดเห็นในโครงการ / กิจกรรม	๘.๔๐
๔) มีการรายงานผลการดำเนินงานของโครงการ / กิจกรรมต่อสาธารณะ	๘.๔๓
๕) มีความโปร่งใสในการดำเนินโครงการ / กิจกรรม	๘.๕๕
๖) การดำเนินงานเป็นไปตามระยะเวลาที่กำหนด	๘.๕๕
๗) ผลการดำเนินโครงการ / กิจกรรมนำไปสู่การแก้ไขปัญหา	๘.๖๐
๘) การแก้ปัญหาและตอบสนองความต้องการของประชาชน	๘.๕๓
๙) ประโยชน์ที่ประชาชนได้รับในจากการดำเนินโครงการ / กิจกรรม	๘.๖๐
๑๐) ความคุ้มค่าของแผนงาน/โครงการ	๘.๖๕
๑๑) ความเหมาะสมกับสภาพพื้นที่	๘.๖๐
ภาพรวม	๘.๕๓

ยุทธศาสตร์ที่ ๑๐ การพัฒนาทรัพยากรและสิ่งแวดล้อม

๑) ความพึงพอใจของผู้เกี่ยวข้อง

ประเด็น	คะแนนความพึงพอใจ (เต็ม ๑๐ คะแนน)
๑) มีการเปิดโอกาสให้ประชาชนมีส่วนร่วมในโครงการ / กิจกรรม	๘.๒๕
๒) มีการประชาสัมพันธ์ให้ประชาชนรับรู้ข้อมูลของโครงการ / กิจกรรม	๘.๓๓
๓) มีการเปิดโอกาสให้ประชาชนแสดงความคิดเห็นในโครงการ / กิจกรรม	๘.๓๐
๔) มีการรายงานผลการดำเนินงานของโครงการ / กิจกรรมต่อสาธารณะ	๘.๒๕
๕) มีความโปร่งใสในการดำเนินโครงการ / กิจกรรม	๘.๑๔
๖) การดำเนินงานเป็นไปตามระยะเวลาที่กำหนด	๘.๒๘
๗) ผลการดำเนินโครงการ / กิจกรรมนำไปสู่การแก้ไขปัญหา	๘.๕๐
๘) การแก้ปัญหาและตอบสนองความต้องการของประชาชน	๘.๕๐
๙) ประโยชน์ที่ประชาชนได้รับในจากการดำเนินโครงการ / กิจกรรม	๘.๓๓
๑๐) ความคุ้มค่าของแผนงาน/โครงการ	๘.๒๐
๑๑) ความเหมาะสมกับสภาพพื้นที่	๘.๒๗
ภาพรวม	๘.๓๐

จากการสำรวจความพึงพอใจของประชาชนในตำบลมะค่าจากกลุ่มตัวอย่าง ๑๐๐ คน โดยดำเนินการสำรวจแผนงาน/โครงการต่างๆที่ดำเนินการในปีงบประมาณ ๒๕๖๕ ครอบคลุมทั้ง ๑๐ ยุทธศาสตร์ จากการสำรวจในยุทธศาสตร์ต่างๆ พบว่ามีจำนวน ๒ ยุทธศาสตร์การพัฒนาที่ได้คะแนนน้อยดังนี้

ยุทธศาสตร์ที่ ๓ การพัฒนาด้านการเกษตร ได้คะแนน ๘.๒๗ จากคะแนนเต็ม ๑๐ คะแนน โดยมีข้อเสนอแนะจากประชาชนผู้ตอบแบบสอบถาม ให้องค์การบริหารส่วนตำบลมะค่าส่งเสริมการทำเกษตรแก่ประชาชน หรือจัดอบรมให้ความรู้ เพิ่มพูนทักษะในการทำเกษตรกรรม มีความสามารถในการผลิตพืชผลทางการเกษตร เพื่อใช้บริโภคในครัวเรือนและประกอบอาชีพได้อย่างมีประสิทธิภาพและยั่งยืน

ยุทธศาสตร์ที่ ๗ ด้านการพัฒนาการท่องเที่ยว ศาสนา วัฒนธรรม ประเพณีและกีฬา โดยได้รับคะแนน ๘.๒๘ จากคะแนนเต็ม ๑๐ คะแนน โดยมีข้อเสนอแนะจากประชาชนผู้ตอบแบบสอบถามให้ปรับปรุงด้านการจัดงาน ประเพณี วัฒนธรรมของท้องถิ่นให้มากขึ้นเพื่อสืบสานและอนุรักษ์วัฒนธรรมประเพณีอันดีงามของไทย และอยากให้มีการจัดการแข่งขันกีฬาในตำบลเพื่อเสริมสร้างความสามัคคีภายในตำบลมะค่า

สรุปผลการดำเนินงาน ประจำปีงบประมาณ พ.ศ. ๒๕๖๕ (ต.ค.๖๔ - ก.ย.๖๕)

ลำดับที่	โครงการ	งบประมาณ
๑.	เบี้ยยังชีพผู้สูงอายุ	๖,๘๙๑,๕๐๐
๒.	เบี้ยยังชีพความพิการ	๑,๒๒๘,๐๐๐
๓.	เบี้ยยังชีพผู้ป่วยเอดส์	๓๐,๐๐๐
๔.	การประเมินความพึงพอใจของประชาชนที่มีต่อการให้บริการขององค์การบริหารส่วนตำบลมะค่า	๒๐,๐๐๐
๕.	โครงการการฝึกอบรมสัมมนาและศึกษาดูงาน	๑๘๑,๕๐๐
๖.	โครงการเลือกตั้ง/เลือกตั้งซ่อมนายกฯ และสมาชิกสภาองค์การบริหารส่วนตำบล	๒๖๙,๕๐๒
๗.	ค่าบำรุงรักษาและซ่อมแซม (สำนักปลัด)	๘๐,๑๓๗
๘.	โครงการจัดทำแผนที่ภาษี และทะเบียนทรัพย์สิน	๑๙๙,๐๐๐
๙.	โครงการฝึกอบรมหรือทบทวน อปพร.	๓๕๐,๒๕๘
๑๐.	โครงการฝึกอบรมให้ความรู้ในการป้องกัน และระงับอัคคีภัยในสถานศึกษา	๑๖,๘๓๐
๑๑.	โครงการป้องกันและแก้ไขปัญหาอุบัติเหตุทางถนน	๖๓,๖๐๐
๑๒.	โครงการฝึกอบรมให้ความรู้เรื่องวินัยจราจรให้กับโรงเรียน ในเขตพื้นที่ตำบลมะค่าและประชาชนในตำบลมะค่า	๕,๒๕๐
๑๓.	ค่าบำรุงรักษาและซ่อมแซม (กองการศึกษาฯ)	๑๑,๑๘๐
๑๔.	โครงการสนับสนุนค่าใช้จ่ายสถานศึกษา	๑๕๖,๓๓๑
๑๕.	โครงการฝึกอบรมเยาวชนต่อต้านยาเสพติด	๑๒,๘๐๐
๑๖.	โครงการมะค่าสะอาด	๗,๙๐๐
๑๗.	โครงการสัตว์ปลอดโรคคนปลอดภัยจากโรคพิษสุนัขบ้า	๙,๐๐๐
๑๘.	โครงการสร้างเสริมประชาธิปไตยในท้องถิ่นและการมีส่วนร่วมของประชาชน	๑๒,๘๒๐
๑๙.	โครงการการเกษตรแบบอินทรีย์	๗,๗๕๐
๒๐.	โครงการฝึกอบรมการดูแลรักษาทรัพยากรธรรมชาติและสิ่งแวดล้อม	๑๓,๑๐๐
๒๑.	จัดซื้อวัสดุสำนักงาน (สำนักปลัด)	๔๐,๔๗๘
๒๒.	จัดซื้อวัสดุงานบ้านงานครัว (สำนักปลัด)	๑๐,๖๐๐
๒๓.	จัดซื้อวัสดุยานพาหนะและขนส่ง (สำนักปลัด)	๗,๐๐๐
๒๔.	จัดซื้อวัสดุเชื้อเพลิงและหล่อลื่น (สำนักปลัด)	๘๓,๑๔๕.๕๙
๒๕.	จัดซื้อวัสดุคอมพิวเตอร์ (สำนักปลัด)	๒๑,๐๐๐
๒๖.	จัดซื้อวัสดุสำนักงาน (กองคลัง)	๓๐,๕๐๕
๒๗.	จัดซื้อวัสดุคอมพิวเตอร์ (กองคลัง)	๒๕,๑๙๕
๒๘.	จัดซื้อวัสดุสำนักงาน (งานตรวจสอบภายใน)	๕,๒๖๗
๒๙.	จัดซื้อวัสดุคอมพิวเตอร์ (งานตรวจสอบภายใน)	๑,๘๕๐
๓๐.	จัดซื้อวัสดุสำนักงาน (กองการศึกษาฯ)	๑๔,๗๓๖

ลำดับที่	โครงการ	งบประมาณ
๓๑.	จัดซื้อวัสดุงานบ้านงานครัว (กองการศึกษา)	๙,๘๗๐
๓๒.	จัดซื้อวัสดุกีฬา (กองการศึกษา)	๑๙,๙๙๐
๓๓.	จัดซื้อวัสดุสำนักงาน (กองช่าง)	๑๑,๑๕๐
๓๔.	จัดซื้อวัสดุไฟฟ้าและวิทยุ (กองช่าง)	๗๘,๐๕๙
๓๕.	จัดซื้อวัสดุคอมพิวเตอร์ (กองช่าง)	๙,๖๗๑
๓๖.	จัดซื้อเก้าอี้สนามปรับระดับสูง - ต่ำ จำนวน ๓ ตัว	๗,๕๐๐
๓๗.	จัดซื้อเครื่องปรับอากาศแบบแยกส่วนแบบแวน (ระบบ Inverter) ขนาด ๓๖,๐๐๐ บีทียู จำนวน ๒ เครื่อง	๙๐,๗๐๐
๓๘.	จัดซื้อเครื่องปรับอากาศแบบแยกส่วน (แบบตั้งพื้นหรือแบบแวน) จำนวน ๒ เครื่อง ขนาด ๑๕,๐๐๐ บีทียู และ ขนาด ๒๔,๐๐๐ บีทียู	๕๗,๕๐๐
๓๙.	จัดซื้อซุ้มเฉลิมพระเกียรติรัชกาลที่ ๑๐	๖๕,๐๐๐
๔๐.	จัดซื้อชุดเครื่องเสียงจำนวน ๑ ชุด	๖๙,๑๔๐
๔๑.	ค่าซ่อมแซมครุภัณฑ์ประเภทต่างๆ (สำนักปลัด)	๔๑,๙๕๐
๔๒.	ค่าซ่อมแซมครุภัณฑ์ประเภทต่างๆ (กองคลัง)	๖,๗๗๐
๔๓.	จัดซื้อเครื่องพิมพ์ Multifunction แบบฉีดหมึกพร้อมติดตั้งถังหมึกพิมพ์ (Ink Tank Printer) จำนวน ๑ เครื่อง (สำนักปลัด)	๗,๕๐๐
๔๔.	จัดซื้อเครื่องพิมพ์ Multifunction แบบฉีดหมึกพร้อมติดตั้งถังหมึกพิมพ์ (Ink Tank Printer) จำนวน ๑ เครื่อง (งานตรวจสอบภายใน)	๗,๕๐๐
๔๕.	จัดซื้อตู้เย็นเพื่อจัดเก็บวัคซีน ขนาด ๑๓ คิวบิกฟุต จำนวน ๑ ตู้	๑๒,๔๙๐
๔๖.	จัดซื้อเครื่องคอมพิวเตอร์โน้ตบุ๊ก สำหรับงานสำนักงาน (สำนักปลัด)	๑๕,๙๐๐
๔๗.	จัดซื้อเครื่องคอมพิวเตอร์โน้ตบุ๊กสำหรับงานประมวลผล (งานตรวจสอบภายใน)	๒๑,๙๐๐
๔๘.	โครงการก่อสร้างถนนหินคลุกบ้านหนองดุม หมู่ที่ ๗	๔๙๒,๐๐๐
๔๙.	โครงการก่อสร้างถนนหินคลุกบ้านหนองโพธิ์ หมู่ที่ ๘ สายลำห้วยชันโพรง	๔๙๕,๐๐๐
๕๐.	โครงการวางท่อคอนกรีตเสริมเหล็กบ้านหนองกระทุ่ม หมู่ที่ ๙	๓๕,๐๐๐
๕๑.	โครงการปรับปรุงต่อเติมรั้วอาคารศูนย์พัฒนาเด็กเล็ก อบต.มะค่า	๒๐,๐๐๐
๕๒.	โครงการปรับปรุงภูมิทัศน์ศูนย์พัฒนาเด็กเล็ก อบต.มะค่า	๔๘,๐๐๐
๕๓.	โครงการต่อเติมห้องรองนายกองค์การบริหารส่วนตำบลมะค่า	๓๕,๐๐๐
๕๔.	โครงการก่อสร้างถนนคอนกรีตเสริมเหล็กบ้านคู หมู่ที่ ๑	๒๓๓,๐๐๐
๕๕.	โครงการก่อสร้างถนนคอนกรีตเสริมเหล็กบ้านโกรกกระสัง หมู่ที่ ๔	๒๘๕,๐๐๐
๕๖.	โครงการก่อสร้างถนนคอนกรีตเสริมเหล็กบ้านมะค่า หมู่ที่ ๕	๒๐๑,๐๐๐
๕๗.	โครงการก่อสร้างถนนคอนกรีตเสริมเหล็กบ้านหนองกระทุ่ม หมู่ที่ ๙	๑๙๘,๐๐๐
๕๘.	โครงการก่อสร้างถนนคอนกรีตเสริมเหล็กบ้านหนองไผ่ หมู่ที่ ๒	๒๐๑,๐๐๐
๕๙.	โครงการก่อสร้างถนนคอนกรีตเสริมเหล็กบ้านหนองโพธิ์ หมู่ที่ ๘	๑๙๙,๐๐๐
๖๐.	โครงการก่อสร้างรางระบายน้ำคอนกรีตเสริมเหล็กบ้านมะเกลือ หมู่ที่ ๓	๒๔๕,๐๐๐

ลำดับที่	โครงการ	งบประมาณ
๖๑.	โครงการติดตั้งระบบสูบน้ำบาดาลด้วยพลังงานแสงอาทิตย์บ้านทุ่งหนองแหวน หมู่ที่ ๖	๙๔,๐๐๐
๖๒.	โครงการขยายเขตประปาหมู่บ้านบ้านทุ่งหนองแหวน หมู่ที่ ๖	๙๗,๐๐๐
๖๓.	โครงการขยายเขตประปาหมู่บ้านหนองดุม หมู่ที่ ๗	๒๐๘,๐๐๐
๖๔.	โครงการปรับปรุงภูมิทัศน์ทางเข้าศูนย์บริการประชาชนตำบลมะค่า	๙๕,๐๐๐
๖๕.	ค่าบำรุงรักษาหรือซ่อมแซมที่ดินสิ่งก่อสร้างขององค์การบริหารส่วนตำบลที่ชำรุดเสียหาย	๓๐,๗๙๐
๖๖.	โครงการก่อสร้างลานตากพืชผลทางการเกษตรบ้านจันทร์ดุม หมู่ที่ ๑๐	๑๙๘,๐๐๐
๖๗.	โครงการก่อสร้างถนนคอนกรีตเสริมเหล็กสายบ้านมะค่า หมู่ที่ ๕ ถึงลำห้วยชันโพรง (เงินอุดหนุนเฉพาะกิจ)	๓,๕๕๓,๐๐๐
๖๘.	โครงการอุดหนุนค่าอาหารกลางวันโรงเรียนในพื้นที่ที่สังกัด สพฐ. โรงเรียนบ้านมะค่าดอนทะยิง โรงเรียนบ้านมะเกลือ โรงเรียนบ้านหนองดุม	๙๐๕,๑๐๐
๖๙.	อุดหนุนโครงการตามพระราชดำริด้านสาธารณสุข	๖๖,๗๐๐
๗๐.	อุดหนุนค่าใช้จ่ายตามโครงการจัดงานประเพณีบวงสรวงอนุสาวรีย์ ท้าวสุรนารี ให้แก่ สภาวัฒนธรรมอำเภอโนนไทย	๑๐,๐๐๐

ยุทธศาสตร์และจำนวน โครงการที่ปรากฏในแผน และจำนวนโครงการที่ได้ดำเนินการในแผนพัฒนา
ปี พ.ศ. ๒๕๖๕ เดือน ตุลาคม พ.ศ. ๒๕๖๔ - เดือน กันยายน พ.ศ. ๒๕๖๕

	ยุทธศาสตร์การพัฒนา	จำนวนโครงการ ตามแผนพัฒนา ปีงบประมาณ ๒๕๖๕	จำนวนโครงการ ที่ ได้ดำเนินงาน	คิดเป็นร้อยละ ได้ดำเนินงาน
๑	ยุทธศาสตร์การสานต่อแนวทางพระราชดำริ	๒	๑	๕๐%
๒	ยุทธศาสตร์การพัฒนาทางการศึกษา	๙	๖	๖๖.๖๗%
๓	ยุทธศาสตร์การพัฒนาการเกษตร	๔	๒	๕๐%
๔	ยุทธศาสตร์การพัฒนาด้านสวัสดิการสังคม	๕	๓	๖๐%
๕	ยุทธศาสตร์การพัฒนาด้านสาธารณสุข	๑๑	๗	๖๓.๖๔%
๖	ยุทธศาสตร์การด้านโครงสร้างพื้นฐาน	๓๐	๒๐	๖๖.๖๗%
๗	ยุทธศาสตร์การพัฒนาการท่องเที่ยว ศาสนา วัฒนธรรมประเพณี และกีฬา	๑๒	๘	๖๖.๖๗%
๘	ยุทธศาสตร์การบริหารจัดการบ้านเมืองที่ดี	๑๒	๙	๗๕%
๙	ยุทธศาสตร์ด้านความปลอดภัยในชีวิตและ ทรัพย์สิน	๘	๕	๖๒.๕๐%
๑๐	ยุทธศาสตร์การพัฒนาทรัพยากรและสิ่งแวดล้อม	๓	๒	๖๖.๖๗%
	รวมโครงการตามยุทธศาสตร์	๙๖	๖๓	๖๕.๖๒%

ปัญหาอุปสรรคที่พบในการติดตามแผน

๑. แผนงาน/โครงการต่างๆที่บรรจุในแผนพัฒนาปีงบประมาณ ๒๕๖๕ มีจำนวนมากซึ่งไม่สามารถดำเนินการได้ครบทุกโครงการ
๒. องค์การบริหารส่วนตำบลได้รับการจัดสรรงบประมาณไม่เพียงพอในการดำเนินการตามแผนงานและโครงการต่างๆ

ข้อเสนอแนะ

ไม่มี

ภาพการดำเนินโครงการ



ภาพการดำเนินโครงการ



ภาพการดำเนินโครงการ

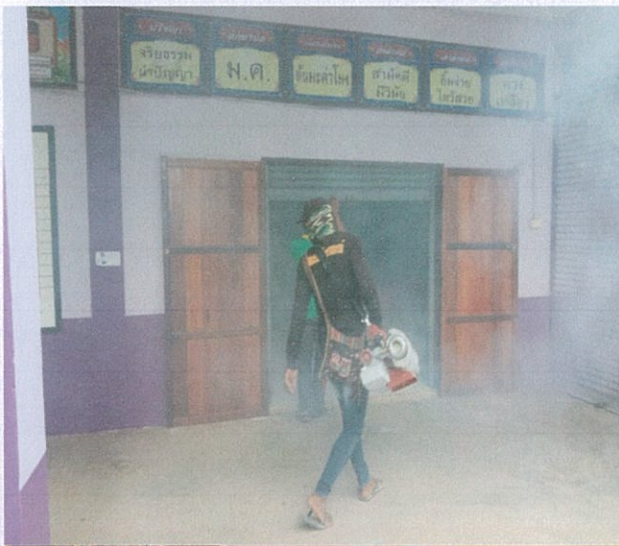

ภาพการดำเนินโครงการ



